Salvietti en refrescos CALIDAD!

PRESENCIA

MATUTINO FUNDADO EL 28 DE MARZO DE 1952
AÑO XXV- N°. 6.416-LA PAZ, BOLIVIA,MIERCOLES 14 DE ABRIL DE 1976- 14 PAGINAS-$b. 2.00

SALVIETTI Hnos. & Cía.
HUMANAHUACA 916 - LA PAZ
TELEFONO 52788
Granadina SALVIETTI
SALVIETTI HNOS.

EE.UU. extendió límite e pesca a 200 millas

Medida entrará en vigencia el próximo mes de marzo

CONGESTION.- San Francisco, (13 (AP).- Embotellamiento del tránsito en el puente de la ciudad de San Francisco debido a la huelga de los conductores de autobús. - (Radiofoto AP).

WASHINGTON, D.C., 13 (AP) - El Presidente Gerald Ford, citando el lento paso de las conversaciones internacionales sobre pesca, convirtió hoy en ley una medida que extiende el límite de pesca norteamericano a 200 millas frente a las costas.

Aun cuando Ford se oponía al proyecto, prefiriendo en vez un acuerdo internacional sobre el tema, dijo en una declaración que "el lento paso de las negociaciones de la conferencia de las Naciones Unidas sobre la ley del mar ha obligado nuestro curso de acción aquí hoy".

La ley afectará mayormente las flotas pesqueras de la Unión Soviética, Japón y países de Europa Oriental. La medida se tomó como respuesta al temor de que las flotas extranjeras estuviesen limpiando las zonas pesqueras de la nación.

La ley da prioridad de pesca dentro del límite de las 200 millas a barcos norteamericanos y exige la adquisición de licencias para los pesqueros extranjeros que quieran entrar a esas aguas. Sólo se permitirá la pesca de extranjeros en casos en que la captura permisible supere la capacidad de la flota pesquera norteamericana.

También se autoriza el abordaje y la inspección por la guardia costanera de navíos y su captura si se determina están violando la ley.

Ford dijo que ha dado órdenes a los negociadores norteamericanos en la conferencia de 144 naciones en Nueva York, en progreso desde hace cuatro años, que "hagan cualquier esfuerzo, consistente con nuestros intereses básicos, para concluir este año las substantivas negociaciones".

El presidente dijo que el proyecto que firmó "en forma general está consistente con el consenso que emerge en la conferencia".

La ley dispone que la guardia costanera comience a aplicar la ley el 1º de marzo próximo. Sin embargo, Ford dijo que debido a los limitados recursos federales para establecer nuevos planes de pesca, emitir permisos y negociar acuerdos de pesca con otros gobiernos, "la implementación en firme podría tomar más tiempo que lo que dispone el acta".

"Los módulos polimetálicos en el lecho marino podrían cubrir gran parte de la demanda mundial futura de níquel, cobre, cobalto y manganeso".

El informe indica que si se hace inevitable la declaración unilateral de 200 millas, el reclamo debe ser hecho "en una base racional como anticipo a un acuerdo internacional".

"La medida unilateral en la minería a gran profundidad acentuará el conflicto entre estados desarrollados y en desarrollo y minarán aún más el concepto de herencia común de la unidad, señala el informe.

Dice que la jurisdicción nacional en la plataforma continental debe ser limitada a 200 millas, y que los acaudalados estados costaneros compartan en forma internacional una porción generosa -hasta un 50 por ciento- de los derechos derivados de la explotación de los recursos.

INFORME

OTTAWA, 13 (AP) - Japón y los países de Norte América y Europa Occidental no deben declarar en 1976 zonas económicas exclusivas de 200 millas para el control de recursos marinos, dice un informe dado hoy por la comisión trilateral.

La organización asesora privada, integrada por peritos de Norte América, Europa y Japón, dicen que los países deben seguir con sus "esfuerzos internacionales para lograr acuerdo", tal como hace al presente la conferencia de las Naciones Unidas sobre la ley del mar, que sesiona en Nueva York.

La comisión admite que es fuerte la presión para que se reclamen los recursos frente a las costas.

"Depósitos de petróleo y gas en el lecho marino, escasamente desarrollados hace unas pocas décadas, ahora proveen casi el 20 por ciento de la producción mundial", dice el informe.

Vacación escolar de invierno se cumplirá del 1º al 17 de julio

El Ministro de Educación anunció ayer que la vacación escolar de invierno (o descanso pedagógico) será dada entre el primero y el dieciséis de julio. El Cnl. Waldo Bernal Pereira explicó que, por la experiencia de años pasados, se sabe que esa es la temporada más ma.

Se recordó también que en ocasiones pasadas fue preciso prolongar en una semana las vacaciones iniciadas en junio, lo que ocasionó perjuicios en el avance de programas de enseñanza.

SATISFACCION

El Ministro acudió ayer a Palacio de Gobierno para prestar un informe al Presidente de la República sobre la primera evaluación del año lectivo 1976. Explicó que los resultados del análisis fueron satisfactorios, tanto en cuanto se refiere al aprovechamiento como a la asistencia.

Admitió que se presentaron algunas dificultades en el área rural, debido principalmente a problemas de transporte para llegar a zonas alejadas del oriente. Aseguró que los profesores están ya sin embargo en sus núcleos de trabajo y que desarrollan su tarea con normalidad. Refirió que los maestros que prestan servicios en zonas fronterizas o próximas a ellas cuentan con el "bono de frontera".

Se informó, asimismo, que las autoridades educativas buscaron la cooperación de la Fuerza Naval para facilitar el transporte de profesores en zonas orientales, donde el único acceso a ciertas regiones es la vía fluvial.

ZONIFICACION PARA CALENDARIO ESCOLAR

El ministro informó que se está estudiando una zonificación de áreas para la aplicación del calendario escolar a partir del próximo año. Tras aclarar que aún no se aprobó nada al respecto, explicó que se ha visto que la inasistencia de un buen porcentaje de alumnos durante los meses de febrero y principios de marzo en muchas zonas rurales se debe a que los mismos están ocupados en ayudar a sus familias en las tareas de cosecha agrícola. Agregó que, en consecuencia, se considera conveniente tomar en cuenta estos aspectos y, seguramente, se resuelva calendarios distintos al de las capitales urbanas.

ACLARACION

El Ministro declaró finalmente que es ineacta la crónica publicada en un órgano de prensa, en la que se atribuye al Presidente Banzer haber afirmado que hasta fines de su gestión no habrá un analfabeto en el país. Recordó que cuanto dijo el Primer Mandatario en parte de su discurso pronunciado en la inauguración del nucleo escolar de Alto Obrajes, fue que deseaba vivamente que al cumplir las Fuerzas Armadas su gestión de gobierno no haya en el país ni un sólo niño que no cuente con escuela y con maestros.

Crédito de $us. catorce millones para Yacimientos

LONDRES, 13 (AP).- El Lloyd Bank de Londres concedió, recientemente, un crédito de siete millones de libras esterlinas (unos 14 millones de dólares) a la empresa Yacimientos Petrolíferos Fiscales Bolivianos, avalado por el gobierno británico.

Este crédito permitirá a BOLIVIA comprar en Gran Bretaña material destinado a la refinería de Santa Cruz y a la fábrica de lubrificantes de Cochabamba, confirmó una fuente oficial.

Ministro Calvo:

Bolivia está satisfecha con política del Pacto Andino

Bolivia tiene la exclusiva responsabilidad de su participación en el proceso de integración andino, una vez que obtuvo todas las garantías que requería, así como la definición de reglas claras que normarán la segunda etapa del Pacto Andino, señaló ayer el Ministro de Finanzas, Carlos Calvo.

El titular de Finanzas, junto al responsable de la Secretaría General de Integración, Willy Vargas, manifestaron su satisfacción por la acogida que habían tenido los planteamientos que llevó la delegación nacional a la XVI Reunión de la Comisión del Acuerdo de Cartagena efectuada la semana pasada en Lima.

Calvo señaló que en la reunión se había logrado un ambiente de flexibilidad y comprensión para los problemas planteados por cada uno de los países y dentro de esa perspectiva, denominada "el nuevo espíritu de Lima", se consiguió solucionar la crisis del Pacto Andino, dotando a este proceso de una nueva vigencia a través de un vigoroso respaldo a nivel político. Puso como ejemplo de este nuevo enfoque, el tratamiento preferencial que se había dispensado a los planteamientos bolivianos.

El Secretario General de Integración dijo que el Protocolo Adicional que la Comisión había puesto a consideración de los gobiernos, así como las Decisiones aprobadas en favor de nuestro país, constituían un trípode en el cual se asienta la nueva situación de Bolivia dentro del Grupo Andino.

Sostuvo que las determinaciones logradas a través de Decisiones de la Comisión tenían validez inmediata, cosa que no hubiera sucedido si se incluían en el Protocolo Adicional, el que, una vez revisado por una comisión técnica de alto nivel y con el visto bueno de los seis gobiernos del área, será aprobado recién el 15 de junio.

Explicó la Decisión 98, que sustenta la creación de un programa especial de apoyo a Bolivia, para hacer que nuestro país aproveche debida y oportunamente las ventajas del proceso andino. Con este objeto, dijo que antes del 30 de noviembre de este año se dará forma a este proyecto, en base a las sugerencias concretas que plantee Bolivia y a las recomendaciones que formule la Junta del Acuerdo de Cartagena.

Para agilizar el cumplimiento de esta decisión, el próximo mes de mayo visitarán el país los tres nuevos integrantes de la Junta del Acuerdo de Cartagena, Luis Barandarián Pagador, Jesús A. Fernández y Rafael García Velasco.

La otra medida acordada en favor de Bolivia se halla contenida en la Decisión 101, que Vargas calificó "como de un valor extraordinario". Esta establece que nuestro país "podrá" solicitar a la Junta, en cualquier momento, que efectúe evaluaciones específicas referidas a su participación en los beneficios recibidos de las asignaciones que se le otorgan dentro de los Programas Sectoriales de Desarrollo Industrial, cuando por razones estructurales derivadas de su condición de país mediterráneo considere que no ha aprovechado los efectos de tales asignaciones".

Se explicó que en este caso, y en un plazo no mayor de 45 días, la Junta determinará la reducción del ritmo de desgravación que aplicará Bolivia a los productos provenientes de los demás países.

Willy Vargas señaló que esta medida a la que llamó "gancho especial de garantía para Bolivia" compensa el sacrificio de apertura de mercados que debe hacer el país, ya que adapta este mecanismo al grado de desarrollo industrial que se logre internamente.

Sobre la programación industrial en la

(Pasa a la página 8)

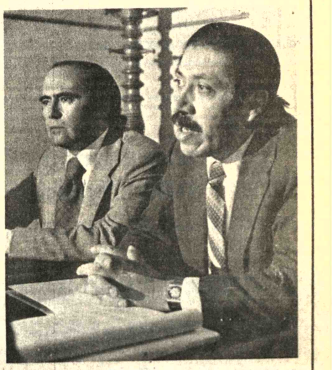

SATISFACCION.- El Ministro de Finanzas Carlos Calvo y el Secretario de Integración Willy Vargas, expresaron ayer, en conferencia de prensa, que Bolivia está satisfecha con la nueva política acordada en el Pacto Andino.

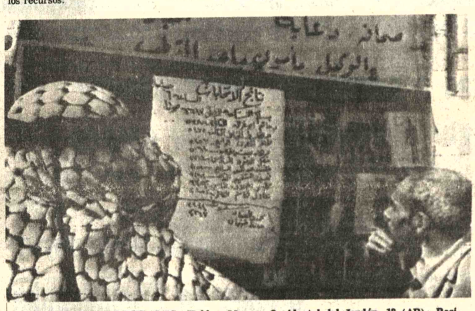

ELECCIONES MUNICIPALES.- Hablus, Margen Occidental del Jordán, 13 (AP).- Residentes árabes en Hablus, la ciudad más grande de la margen occidental, y centro de recientes disturbios anti-israelíes, observan los resultados de la elección municipal en la cual fue derrotado el actual gobierno. (Radiofoto AP).

Intervención de Siria hace que disminuyan combates en Beirut

BEIRUT, 13 (AP).- Dos importantes dirigentes cristianos elogiaron hoy la intervención militar siria en el Líbano como un paso decisivo para poner fin a la guerra civil, que dura ya un año.

Pero el jefe musulmán izquierdista Jamal Jumblatt acusó a Siria de planear una invasión en gran escala, y pidió a los países árabes que lo impidan.

Fuerzas sirias ocuparon una faja de terreno en la frontera para controlar caminos de acceso e impedir el envío de armas a las facciones en lucha. El Presidente sirio Hafez Assad advirtió anoche que está dispuesto a entrar en el Líbano para proteger a las víctimas de agresión".

El presidente libanés Suleiman Franjieh envió un mensaje a Assad en el que expresa "gratitud por la acción de Siria para salvaguardar a El Líbano", según informó la radio pirata de Franjieh.

El dirigente derechista Pierre Gemayel, cuyo partido, la falange, tiene la mayor de las milicias cristianas, comentó: 'Assad ha actuado para resolver la trágica situación después de un año de derramamiento de sangre e incitación a la guerra por la falsa izquierda".

Calificó la intervención siria como "una acción heroica y decisiva para salvar la paz".

Las declaraciones de los dirigentes cristianos ilustran el papel de Siria en los esfuerzos por contener a la coalición musulmana izquierdista, que exige radicales cambios en el sistema político actual del país, que otorga ventajas a la minoría cristiana. El líder Jamal Jumblatt encabeza la alianza musulmana-izquierdista- palestina que propugna la remoción militar de Franjieh.

La tregua de diez días que debía terminar ayer fue prolongada hasta fines de abril, para dar tiempo al parlamento a elegir un reemplazante de Franjieh. Pero la tregua en realidad sólo ha disminuido un poco la lucha y los combates persisten en varios sectores. Sin embargo, no ha habido cambios substanciales en el panorama militar.

La policía dijo que 51 personas murieron y 95 resultaron heridas hoy, la mayoría de ellas por disparos de francotiradores. Unas 15.000 personas han muerto en los 12 meses de guerra civil.

"Beirut está relativamente tranquilo desde anoche", dijo un funcionario policial. "Pero los francotiradores siguen disparando, en el centro de la ciudad, en el sector comercial y en la carretera a Damasco siguen cayendo granadas de morteros, disparados desde lejos.

Las tropas sirias han ocupado 10 kilómetros de territorio en el camino que va de Beirut a Damasco. Hay informes de que también controlan otros dos caminos pavimentados, uno en el sur, desde Lattakia, y otro en las montañas del Nordeste, desde la ciudad Siria de Homs.

Según Jumblatt, seis mil soldados sirios han tomado posiciones en territorio libanés. Dijo que ellos se agregan a 7.000 miembros de la guerrilla Saiqa, que también siguen la línea de Siria.

El jefe de Saiqa, Zohair Mohsen, dijo en una declaración que 16.000 hombres han entrado desde Siria, incluso los guerrilleros saiqa, soldados regulares sirios y combatientes del Ejército Palestino de Liberación.

La acción militar siria aisla a el Líbano de éste y el bloqueo naval otorga a Damasco control de los suministros de armas.

Izquierdistas ganaron elecciones en territorio árabe ocupado por Israel

JERUSALEN, 13 (AP).- Partidarios de guerrilleros árabes, nacionalistas y comunistas palestinos fueron los triunfadores hoy en una elección que demostró creciente resistencia al control israelí en la ocupada ribera occidental de ayer en las 24 localidades y aldeas de la banda occidental confirmó que los dirigentes árabes más moderados fueron superados por anti-israelíes recalcitrantes, inclusive partidarios de la ilegal Organización Guerrillera de Liberación Palestina (OLP).

"Los israelíes no deben comportarse como el avestruz -ahora deben reconocer el sentimiento del pueblo de la banda occidental y su apoyo hacia la OLP", declaró Elias Freij, alcalde electo de Belén.

Freij es uno de los pocos moderados reelegidos, pero su invocación para que Israel entre en conversaciones con la OLP- prohibida en la actualidad por ser considerada una organización terrorista -subrayó los sentimientos de intranquilidad existentes en la banda occidental, donde han estallado disturbios árabes contra la ocupación israelí. Las elecciones municipales fueron auspiciadas por el gobierno militar de ocupación israelí, que rehusó formular comentarios inmediatos sobre el resultado o respecto a lo que ellas significan para el futuro de la coexistencia árabe-judía entre los 670.000 palestinos que residen en la banda occidental.

Pero el comando de la banda occidental envió nuevamente pequeños grupos de soldados para patrullar las localidades donde las fuerzas israelíes de seguridad habían sido retiradas para la votación de ayer.

Empero, no se informó de incidente alguno cuando el 72,3 por ciento de los 88.000 empadronados votó para elegir nuevos alcaldes consejos municipales árabes. El gobierno israelí de ocupación concedió por primera vez el voto a las mujeres y 22.000 de ellas sufragaron. Sin embargo ninguna de las tres mujeres entre los 514 candidatos resultó elegida.

Dada la ilegalidad de los partidos políticos en la banda occidental, se desconocía la afiliación exacta de muchos de los 205 candidatos triunfadores. Por lo menos 148 son prácticamente desconocidos, y la mayoría fueron identificados como nacionalistas, comunistas clandestinos o partidarios de la OLP, un candidato comunista triunfador aún se encontraba en una cárcel israelí acusado de ser agente de guerrilleros.

Los miembros de antiguos clanes y partidarios del Rey Hussein, quien gobernó la banda occidental hasta que Israel la capturó en la guerra de 1967, fueron ampliamente derrotados. En los centros de disturbios en Hebron, Blues, Beit Sahur y El -Bira, fueron elegidos consejos municipales totalmente nuevos.

Sin embargo, la acción anti-israelí de los recién elegidos- cualquiera que sean sus simpatías- estará limitada por la necesidad de cooperación con Israel en asuntos municipales como agua, electricidad y financiamiento.

Poderosa explosión en Helsinki dejó 43 muertos y 20 heridos

HELSINKI, 13, (AP).- Una poderosa explosión en una fábrica de municiones mató por lo menos a 43 personas e hirió gravemente a más de 20, en su mayoría mujeres esta mañana en el pueblo de Lapua, a 380 kilómetros al norte de esta ciudad.

Este fue el peor accidente de este tipo en la historia de Finlandia y se temía que el número de víctimas sobrepasara la cifra anunciada hasta ahora.

La explosión destrozó totalmente la fábrica de municiones de Lapua a las 0750 hora local, cuando más de 60 personas trabajaban en el edificio.

"No tenemos hasta ahora idea de que causó la terrible explosión", dijo un vocero del ministerio de Defensa. "Lo extraño es que fue sólo un gran estallido y no una serie de explosiones".

El vocero dijo que la planta contenía cajas de cartuchos de fusil y unos 200 kilos de polvora.

"Pero, la explosión fue tan poderosa que sólo quedaron el suelo de concreto del edificio y algunas maquinarias retorcidas", añadió.

El Ministro de Defensa Ingvar Melin viajó por avión al lugar con altos funcionarios del ministerio para inspeccionar los daños y el gobierno designó un comité de investigaciones que procurara determinar la causa de la explosión.

El presidente Urho Kekkonen y el Primer Ministro Martti Miettunen enviaron sendos telegramas de condolencias a la población de Lapua.

Miettunen dice en su cable que el gobierno hará lo posible por descubrir las causas del accidente y "dar todo el apoyo posible a las familias de las víctimas "

EXPLOSION.- Lapua, Finlandia, 13 (AP).- Una muestra de los destrozos que causó una explosión en una fábrica de municiones. Resultaron muertas 43 personas y quedó un saldo de veinte heridos de gravedad. Esta fue una de las peores catástrofes que sufrieron los pobladores de Lapua. (Radiofoto AP).

Ultimas de la noche

INTERROGATORIO

BUENOS AIRES, 13 (AFP) - La ex Presidenta argentina María Estela Perón fue interrogada en la residencia oficial "El Messidor" donde está actualmente recluida en el sur del país, reveló hoy aquí el diario La Razón.

El titular de la fiscalía de investigaciones administrativas, Conrado Sadi Massue, viajó "en las últimas horas a Neuquen, 1.700 kilómetros al sur de Buenos Aires con ese objeto, precisó el diario.

CONVENIO

SAN FRANCISCO, 13 (AP) - El Banco Wells Fargo y el mayor complejo minero y metalúrgico del Perú firmaron hoy un convenio para una línea de crédito de 50 millones de dólares, para financiar las exportaciones mineras peruanas.

CONMEMORACION.- Moscú, 13 (AP).- El Ministerio de Comunicaciones de la Unión Soviética emitió hoy estampillas de conmemoración del primer vuelo espacial tripulado. (Radiofoto AP).

CONCURSO DE PRESENCIA Y SOUTH AMERICAN CORPORATION

En homenaje al DIA DE LA MADRE

CUPON

Nombre y Apellido .....

Dirección .....

Ciudad .....

3°.- Una vajilla de MELMAC de 42 piezas, americana.
4°.- Una lámpara de colgar alemana, modelo 5453/2
5°.- Una caldera eléctrica
6°.- Una plancha eléctrica "CONVAIR"
7°.- Un juego de té.
8°.- Un juego de té.
9°.- Un juego de té.
10°.- Un juego de jarra y vasos
11°.- Un juego de jarra y vasos.
12°.- Un juego de jarra y vasos.

La Cocina eléctrica más moderna a gas licuado

PRINCE REGAL Cocina PARK LYSON DOWAN

Llene debidamente este cupón entregándolo personalmente o remitiéndolo a las oficinas de PRESENCIA en toda la República y en la Casa Central de SOUTH AMERICAN CORPORATION Plaza 14 de Septiembre N°. 6138 Acera Oeste; y en sus Agencias Calle Ayacucho N° 291 La Paz y en Santa Cruz Calle Independencia N° 302.

* No será preciso reunir una determinada cantidad de cupones para canjear con boletos para el sorteo. El cupón que usted entregue o remita, participa directamente en el concurso. El 27 de Mayo y con la intervención de Notario Público se llevará a cabo el sorteo. Mientras más cupones recorte y remita, más posibilidades tendrá de ser favorecido con un premio.

Apoyo cruceño a Comité de Desarrollo del Beni

TRINIDAD, 13 (PRESENCIA).- Documentos importantes, de real beneficio para el desarrollo de ambos pueblos, se firmaron entre los ejecutivos de los Comités de Obras Públicas del Beni y Santa Cruz, en un acto sencillo, donde estuvieron, además el Ing. Tito Justiniano, Vicepresidente de la entidad cruceña, el Ing. Ernesto Lischtentein, el Dr. Gil Antonio Porras Barbery, Asesor y Jefe de Relaciones Públicas.

El Ing. Raúl Quintela, Vaca Díez, al expresar la satisfacción "cuando venimos los cruceños a darnos el abrazo fraterno", hizo entrega de los documentos en el que se estipula el préstamo de un grupo electrógeno "Mitsubishi" de 200 kw. por un término de diez años, y de la venta de otro grupo de la misma marca y características, atendiendo la perentoria necesidad de solucionar el problema energético de Trinidad, que padece racionamiento de luz desde hace cerca de un mes por desperfecto de uno de sus motores.

Según las informaciones, para los primeros días de la semana venidera, los dos grupos electrógenos estarán en Trinidad, en un avión Hércules de la Fuerza Aérea Argentina que ha solicitado el Presidente de la República, con el objeto de superar la crisis que la capital beniana.

En la reunión, se convino la asistencia técnica cruceña en investigación agropecuaria, tecnología y servicios socio - sanitarios, fuera del asesoramiento urbanístico en la consideración del Plan Regulador, que ha de ser presentado a mediados del mes y sobre el que ha de estar regido el crecimiento de la ciudad.

En seis volúmenes se puso en manos del Ing. Sinforoso Leigue Vaca, el diseño definitivo del camino Trinidad - San Ramón, cuya elaboración por parte de la firma Consultora está dentro del plazo establecido. El proyecto de obras de ingeniería, fue también entregado, donde se inserta la inversión de aproximadamente $US. 2.000.000 para la construcción de los puentes con especificaciones de 9.20 metros de ancho de la plataforma de circulación, fuera de las veredas de 60 centímetros, obras que tendrán un levantamiento definitivo.

Autoridades de Oruro viajan hoy a Tarija

ORURO, 13 (PRESENCIA).- Las dos principales autoridades de Oruro, viajan a la ciudad de Tarija, invitadas a los festejos de la Batalla de la Tablada, que se celebrarán el próximo jueves.

El Prefecto, general Angel Quintanilla Velasco y el Alcalde Municipal, Enrique Miralles, viajan mañana con sus esposas.

Durante la ausencia de la primera autoridad departamental, asumirá esas funciones el general Gastón Gámbule Dulón, Comandante de la Segunda División de Ejército.

El Jefe de la Comuna, será reemplazado por el Oficial Mayor.

Notas breves de Potosí

POTOSI, 13 (PRESENCIA). La dirección Regional Menor, ha logrado la remodelación de nuevas instalaciones en Colonia Granja de Plaza D a 70 Kms. de la ciudad, donde hay dedor de un centenar de niños internos.

El Dr. Augusto Benavidez, expresó que "se trata de un esf por dotar a los niños de instalaciones adecuadas".

***

La Universidad "Tomás Frías" ha anunciado que auspicia breve un Curso de Turismo, cuyo instructor será el Dr. Ma Jiménez Carrazana, de Sucre. El Dr. Jiménez anteriorm ofreció cursos similares en la capital de la República.

***

Justo P. Molina, es el nuevo Presidente de la Federación vincial de Beneméritos de Betanzos, capital de la Provincia nelio Saavedra. Con la cooperación del Alcalde Municipal, Pereira, la nueva directiva se propone construir un mausoleo ex-combatientes.

***

La Dirección Regional de Turismo, a cargo de Ma Aramayo, informó que ha comunicado a las autoridades de P que el próximo año se realizará en el país el XIX Congreso de TAL, Confederación de Organizaciones Turísticas de Am Latina.

Hay preocupación en la Villa Imperial para mejorar hote restaurantes, para recibir en forma adecuada a los visitante arribarán a esta capital el próximo año.

***

Las autoridades departamentales : Prefecto y Alc Municipal, viajarán a Tarija, especialmente invitadas per similares de tierra chapaca.

El Prefecto José Zárate Victoria, y el Alcalde Lino H Estrada, asistirán a la efemérides departamental de Tarija.

***

En breve, por lo menos dos empresas de transporte de je jeros iniciarán viajes entre Potosí y La Paz. Se anunció que "Flotas", con vehículos nuevos y modernos, se sumarán a l existentes para unir la Villa Imperial con la ciudad del Illim

***

Los ex—alumnos del colegio Nacional "Pichincha" v reuniéndose frecuentemente, con el objeto de cooperar a los a celebratorios del sesquicentenario del plantel, que se cumpl próximo 7 de mayo.

Cochabamba:

Fue solucionado problema de terrenos ocupados ilegalmente

COCHABAMBA, 13 (PRESENCIA).- El Ministro de Urbanismo y Vivienda, contralmirante Santiago Maseso, suscribió un convenio por el cual se cede, en favor de la Cooperativa de Vivienda San Sebastián, 15.000 metros cuadrados de terreno ubicados en las inmediaciones de lotes municipales, que los cooperativistas ocuparon en forma ilegal, según las autoridades comunales.

El Alcalde y dirigentes de la cooperativa se reunieron el viernes pasado, acordando un arreglo preliminar que solucionó el impasse entre ambas entidades. Un día antes, el Alcalde fue invitado a explicar el problema al Ministro en La Paz.

Los socios de la cooperativa San Sebastián habían ocupado terrenos que la Alcaldía expropió, con miras a la construcción de un moderno hotel de la línea Holiday Inc. Realizaron trámites directamente con familiares de Elena Elepsen, expropietaria, desconociendo el trámite de expropiación que debe concluir con el pago del valor catastral de los terrenos.

El Alcalde, Humberto Coronel Rivas, informó que los socios de la cooperativa construyeron unas treinta viviendas rústicas, sin cumplir los requisitos exigidos por el servicio de urbanismo, entre ellos la aprobación de los planos.

NUEVA UBICACION

Los socios de la cooperativa de vivienda San Sebastián se ubicaron en terrenos pertenecientes al Club Aurora. Para compensar al citado club, el Ministerio de Urbanismo y Vivienda dispondrá la expropiación de terrenos por una superficie igual en otra zona más adecuada para la posible construcción de un complejo deportivo.

Los dirigentes del Club Aurora, asesorados por técnicos de la comuna, ubicarán la zona a expropiarse.

HOTEL HOLIDAY

Al solucionarse el impasse, el Alcalde informó que se ha oficializado la construcción de un gran hotel, de la línea Holiday Inc. en el ex fundo "El Escudaño", con miras a congresos internacionales que se realizarán en esta ciudad en el futuro.

Coronel Rivas dijo que Cochabamba ha sido, es y será sede de congresos y por este motivo se requiere dotarle de infraestructura hotelera adecuada a la magnitud y trascendencia de estos eventos.

La empresa Holiday Inc, financiará la construcción del hotel, a un costo aproximado de 20 millones de dólares.

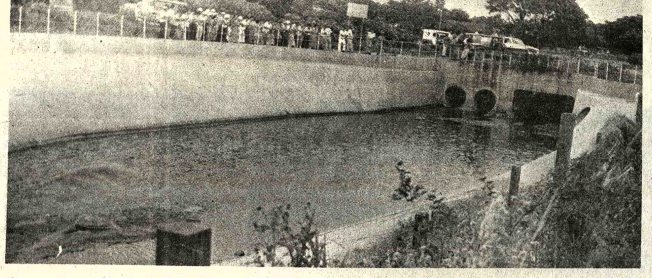

INSPECCION. Autoridades del Comité de Obras Públicas de Santa Cruz, SAGUAPAC y periodistas realizaron una inspección al canal Izuto de desagüe pluvial de la ciudad. La limpieza de estos canales es permanente.

Nuevo directorio del Comité de Lucha contra el Cáncer en Orur

ORURO, 13 (PRESENCIA).- El Comité Departamental de Lucha contra el Cáncer tiene nuevo directorio, desde fines de la pasada semana. La nueva presidenta de la institución es la doctora Teresa Fernández de Campuzano. Reemplaza en esas funciones a la doctora Lidia Leclere de Méndez. El nuevo directorio fue posesionado por el Director de Unidad Sanitaria, doctor Marcio Ortiz Mattos.

La doctora Fernández de Campuzano, al asumir la presidencia de la institución, expresó: "El Comité de Lucha contra el Cáncer continuará su labor en favor de la comunidad toda, contando para ello con la participación de todos sus afiliados, además de las instituciones médicas que, de un modo u otro, han estado cooperando con esta entidad, en su afán de erradicar ese flagelo en nuestra población, particularmente entre las mujeres".

La profesora Hilda Ivanovic de López, durante el acto, ratificó los conceptos de la presidenta, afirmando que el Comité proseguirá con su labor en favor de la salud de la población.

Por su parte, la presidenta cesante, doctor Leclere de Méndez, rindió detallado informe de su gestión, incidiendo mayormente en la instalación de consultorios de detección del cáncer. Dijo que para que la lucha contra esa terrible enfermedad sea más efectiva, continúa siendo se hizo gestiones, ante las esferas nacionales, para la provisión de un especialista. Agradeció a las entidades que hicieron llegar su cooperación material al Comité, así como a las personas que ayudaron a cumplir sus objetivos.

El doctor Ortiz Mattos, luego de posesionar al directorio del Comité, elogió el trabajo desarrollado por la anterior directiva y deseó éxito a la entrante. Ofreció la cooperación de Unidad Sanitaria al Comité, posibilitando el viaje de una profesional orureño a Alemania, para especializarse, entre podrá materializarse ofrecimiento de dos m para instalar un cons interno, para la tom muestras y detección enfermedad.

A la finalización ceremonia, el Comité de contra el Cáncer hizo entre diplomas al mérito.

Allanaron domici de trabajador m

SIGLO XX, (PRESENCIA). En primeras horas del vier sido allanada la ca Filomena v. de Rodr dre de un trabajador d dicato de Locatar que los agente secuestrado panfletos organización polí izquierda. Se dijo allanamiento se produ población civil de Llallag

Los mineros en emergencia para asegurar su congreso

SIGLO, XX, 13 (PRESENCIA).- Sindicatos, de Siglo XX y Catavi se declararon en estado de emergencia, hasta la realización del XVI Congreso Nacional Minero, a cumplirse en Corocoro entre el primero y el cuatro de mayo próximo, Esta determinación, anunciada en pronunciamientos, se debe al temor de que el gobierno intente prohibir o intervenir dicho evento.

Por otro lado, diferentes secciones de interior y exterior mina de estos distritos han emitido otros pronunciamientos relacionados con las charlas que vienen sosteniendo dirigentes de la Federación Sindical de Trabajadores Mineros de Bolivia, con representantes del Ministerio de Minas y Metalurgia, en torno a las negociaciones del aumento de sueldos y salarios para este sector.

Estas charlas han sido calificadas por los trabajadores mineros de Siglo XX y Catavi, como una maniobra para impedir un aumento económico de acuerdo al alza del costo de la vida y la desvalorización del poder adquisitivo. Los trabajadores del subsuelo sugieren a los dirigentes de la Federación que tales conversaciones sean suspendidas hasta la realización del Congreso, de donde saldrá, dijeron, el monto real a plantearse. Se estima que no será menor a los 120 pesos bolivianos como haber básico por día.

CAMBIO DE DIRIGENTES

En cuanto a la elección de los directivos de la Federación de Mineros, en el próximo Congreso, existe una tendencia generalizada de reestructurar ese organismo matriz con elementos nuevos, que respondan a los intereses de los trabajadores del subsuelo, Por otro lado, existe el criterio de ratificar en los cargos ejecutivos a Juan Lechin Oquendo, Simón Reyes y Filemón Escobar. Por lo menos en ese sentido se han pronunciado la mayor parte de los delegados en las últimas asambleas de Siglo XX y Catavi.

En estas mismas reuniones, los trabajadores mineros de estos distritos han cuestionado la proporción de delegados al Congreso. De acuerdo a la convocatoria aprobada por la Federación, de cada doscientos trabajadores deberá elegirse un delegado, en cambio, los Sindicatos de Siglo XX y Catavi han planteado la reforma, vale decir, de cada cien un delegado Este planteamiento hasta la fecha, ya ha merecido el respaldo de la mayor parte de los trabajadores de la minería nacionalizada y privada.

Solicitan a contraloría departamental investigar incompatibilidad de cargos

SUCRE, 13 (PRESENCIA).- El Comité de Defensa de los Intereses de Chuquisaca solicitó al Contralor Departamental investigue y establezca todos aquellos casos de incompatibilidades de funcionarios públicos, que ejercen varios cargos a tiempo completo.

"CODEINCA" ha recibido justa reclamación de jóvenes profesionales, quienes se extrañan que no se cumplan las disposiciones legales concernientes a incompatibilidades de cargos, pues se han denunciado que personas con influencia ejercen funciones a tiempo completo, en dos o más cargos", dice un comunicado.

El Contralor, según versión de CODEINCA, reconoció que evidentemente existen muchas irregularidades al respecto, asegurando que en forma paulatina se procederá con justicia en los diferentes casos, "pudiendo CODEINCA señalar ejemplos concretos".

INFORME SOBRE AUDITORIAS

El Comité Cívico invitó al Contralor Departamental a prestar un informe sobre el alcance y resultado de las auditorías efectuadas en las diferentes instituciones del sector público.

Personeros de CODEINCA expresaron al Controlar su extrañeza porque "al parecer, existía negligencia y tolerancia en algunos casos , en los que se había recibido información clara y categórica, como consecuencia de la mala utilización e inversión de recursos en varias instituciones, que en su momento fueron denunciadas públicamente y respaldados por el clamor popular".

La autoridad de fiscalización expresó que la institución a su cargo "cumple con su deber en la medida de sus posibilidades, que no puede llegar a la situación de policía; pero que tomará las determinaciones más aconsejables".

Añadió que durante la presente gestión cumplirá el programa de auditajes ya probado y que incluye entre otras entidades a la Universidad y Comité de Desarrollo y Obras Públicas. CODEINCA solicitó la inclusión de otras varias instituciones, "sobre todo el servicio social".

En declaraciones a la prensa, el Presidente de CODEINCA, se refirió a la labor de la Contraloría, expresando que "mientras a los más débiles o que no tienen influencia les hacen problemas , no sucede lo mismo con otros que prevalidos de poder cometen irregularidades".

Otro personero dijo que lamentablemente la actuación de la Contraloría es siempre desconcertante, porque una veces actúa con severidad alarmante y otras prefiere ignorar los hechos. Se refirió igualmente a la necesidad de dotar con un personal cada vez más capacitado. Quizá sea urgente revisar este aspecto, afirmó.

Mejorarán transporte urbano en Cochabamba

COCHABAMBA, 13 (PRESENCIA). El servicio de transporte urbano se incrementará con 41 omnibuses, a partir de la próxima semana, luego que se definan las rutas de recorrido y el precio de los pasajes, informó el coordinador del sindicato de colectiveros, Isaac Carvajal.

Los omnibuses de procedencia brasileña llegaron ayer a esta capital, conducidos por sus propietarios que viajaron a Santa Cruz a retirarlos de la Aduana.

Veinte de los vehículos son microbuses, que recorrerán la ciudad en ruta fija, inicialmente, se determinó que presten servicios de la Muyurina al "oeste de la ciudad, hasta el aeropuerto y de Cala Cala en el norte, al Cementerio, cruzando toda la ciudad.

Autoridades de Tránsito con los coordinadores de los colectiveros, estudian las rutas que tienen mayor afluencia de público y otras que tienen pocas unidades, para fijar el recorrido de los nuevos omnibuses.

Tránsito fijará un aumento en el costo del pasaje, considerando que los vehículos ofrecen más comodidades que los "colectivos" en uso. Además, se informó que sólo se permitirá el ingreso de pasajeros, de acuerdo al número de asientos vacíos.

Llantas SUMITOMO

"Precios de promoción"

Ventas:

Importadora Popular Ltda.

Sucursal La Paz Figueroa 606 casi Av. América

LLANTAS DE CALIDAD

Servicio Nacional de Caminos

Convocatoria a Propuestas Nº. 7/76

Por orden del señor Ministro de Transportes, Comunicaciones y Aeronáutica Civil, se invita a las firmas comerciales y/o importadoras legalmente inscritas en las Cámaras de Industria y Comercio, interesadas en la provisión de:

a. Repuestos para Motoniveladoras Galion Serie 118-B
b. Repuestos para Motores International UD-525

De acuerdo a Pliegos de Especificaciones que los interesados podrán retirar del Departamento de Equipos, previo pago de $b. 300.--.

Las propuestas deberán presentarse en sobre cerrado y lacrado, llenando todas las formalidades de Ley, acompañando Boleta de Garantía de seriedad de la Propuesta de $b. 50.-- por el primer mil, más el cinco por mil del valor total de la propuesta, hasta horas 15.00 (TRES EN PUNTO DE LA TARDE) del día Lunes 31 de Mayo de 1976, en Secretaría del Departamento de Equipos del Servicio Nacional de Caminos, Av. 20 de Octubre 1829 (Planta Baja).

DIVISION DE RELACIONES PUBLICAS

Servicio Nacional de Caminos

Convocatoria a Propuestas Nº. 8/76

Por orden del señor Ministro de Transportes, Comunicaciones y Aeronáutica Civil, se invita a las firmas comerciales y/ o importadoras legalmente inscritas en las Cámaras de Industria y Comercio, interesadas en la provisión de:

REPUESTOS OLIVER (500 Engine Over Axle Transmision)

De acuerdo a Pliegos de Especificaciones que los interesados podrán retirar de la Gerencia Técnica de Equipos, previo pago de $b. 200.-- (DOSCIENTOS 00/100 PESOS BOLIVIANOS).

Las propuestas deberán presentarse en sobre cerrado y lacrado, llenando todas las formalidades de Ley, acompañando Boleta de Garantía de seriedad de la propuesta de $b. 50.-- por el primer mil, más el cinco por mil del valor total de la propuesta hasta horas 15.00 (TRES EN PUNTO DE LA TARDE), del día viernes 4 de Junio de 1976 en Secretaría de la Gerencia Técnica de Equipos del Servicio Nacional de Caminos, Av. 20 de Octubre N°. 1829 (Planta Baja).

DIVISION DE RELACIONES PUBLICAS

Guia Profesional

Médicos

TRAUMATOLOGO ORTOPEDISTA ESPECIALIZACION BRASIL EUROPA
DR. CARLOS MUÑOZ
Fracturas-Rayos X. Manos heridas.- Cicatrices.- Deformidades Reumáticas.- Artrosis.
CONSULTORIO: Comercio 863 Oficina 104. 14 a 17.
Teléfonos 42631, domicilio 20461 - 43075.

DR. ALBERTO MARIACA V.
MEDICO CIRUJANO
- Medicina interna Esp. Gastroenterología, estómago, intestinos, apéndice, hígado, vesícula biliar, páncreas, etc. Trastornos de la nutrición.
Consultorio Plaza Venezuela 3er. piso (Edificio Sobrino Ltda.) O.K. de horas 14 a 17 y de 19 a 20.30.
Teléfonos: Consultorio 65178. Domicilio 23832.

DR. GUILLERMO SUAREZ TEJADA
CIRUJANO UROLOGO
Atiende enfermedades de los riñones, próstata, vejiga, genitales masculinos, venéreas, etc. Consultorio Mercado 990 esq. Yanacocha Edif. Amaraz. 4°. piso. Atención horas - a 20 p.m.

Dr. JOSE GUTIERREZ MICHEL
Mexico - Brasil
CIRUGIA PLASTICA: Toda clase de defectos de la cara y el cuerpo.
TRAUMATOLOGIA: Fracturas, etc.
Consultorio Edif. Alameda 1er. piso 17 - 19.30 Teléfono 21120 casilla 3775 La Paz.

Dr. RUTH MALDONADO BALLON
GINECOLOGIA OBSTETRICIA
Prenatal. Partos. Esterilidad. Planificación familiar. Flujos vaginales anormales. Hemorragias. Cirugía especializada.
Tumores mamarios. Prevención del Cáncer uterino.
CONSULTORIO: Mariscal Santa Cruz 1322. TARDES: 13.30-19.30
Reservar hora: Teléfono 50040.

DR. EDGAR GAMARRA P.
GINECOLOGIA-OBSTETRICIA
Embarazos Prenatal. Amenazas de abortos. Partos. Hemorragias. flujos vaginales. Esterilidad. Cáncer. Tumores de mama.
Consultorio Sagárnaga 363. Telf. 43377. Atención 17 a 20 Hrs.

Dra. SONIA A. OCAMPO
GINECOLOGIA - OBSTETRICIA
Estudios universitarios y especialización Brasil y México.
Atiende Prenatal, partos, enfermedades de señoras, planificación familiar.
Consultorio Ayacucho 208 1er. piso. Edificio Flores horas 15-19 Teléfonos 25-459 - Domicilio 43429.

DR. FELIX DELGADO M.
GASTROENTEROLOGO
Medicina Interna
Especializado en Buenos Aires—Argentina.
Enfermedades del esofago, estómago, intestinos, higado, vias, biliares, páncreas, nutrición.
Consultorio : Edificio Petroleo, Av. 16 de Julio 1616 segundo piso.
Teléf. Consultorio - 50461 — 53331
Domicilio : 50911-29948.
Atención a domicilio.

DR. ALFREDO RAMIREZ TORRICO
CIRUJANO UROLOGO
Estudios especialización Universidad de Chile.
Cirugía y enfermedades de riñones, vejiga, próstata, genitales, infertilidad, venéreas etc.
Avenida Camacho 1377 Teléfonos 57219 - 64817.
Consultas: Horas 14 - 19; sábados 10 - 12

Dr. MARIO MENDEZ ELIAS
Especializado: Neurología, Neurocirugía, Suecia, Inglaterra, Holanda.
Enfermedades: Cirugía del Cerebro, médula, nervios, traumatismo, cráneoencefálicas, vertebrales, epilepsia, dolor.
Consultorio: Edificio Venezuela Capitán Ravelo 2070 primer piso horas 16 a 17 teléfono 58075-82909.

DR. GONZALO JAURE TAPIA
MEDICO CIRUJAN
CIRUGIA PLA
Párpados, nariz, cic
arrugas, orejas en as
formaciones, quema
manchas,abdomen etc
CIRUGIA GENERAL
estómago. intestinos
biliares. hernias,
tumores etc.
Atención de 11.30- 13
a 20 y urgencias a dom
AYACUCHO 208
Edificio Flores. Teléfono
54153 - 23475.

DR. FABIO PRADO BARRIENTOS
ENFERMEDADES DE
Hospital de Buenos A
Pablo.- Santiago de C
zemas - Alergias - Tra
Consultorio Edificio Cas
piso, oficina 201 (Loay
Teléfono 56641; 16.30 ade

Abogados

Dr. MARTIN CAST MEDRANO
y ASOCIADOS
ESTUDIO JURIDIC
Atención asuntos civi
ministrativos y so
contratos.
Aceptamos poderes
y exterior del país.
Yanacocha 301 - 4
Oficina 8 Teléfono 62657

DR. WALTER COST DANI
y Abogados Asocia
Constitución de soc
Consultoría Jurídica
Contratos Estat
Reglamentos
Trámites Judicial
Administrativos - Social
Mineros - Tributa
Agrarios, y otros
Atención especializa
personal gestor.
Se recibe poderes del
y exterior del país.
Para atención fuera de
de oficinas, se en
reservar hora.
BUFETE: Yanacocha
piso Of. 8.
Teléfono 28320 Casilla
596 La Paz.

a Paz, Bolivia, miércoles 14 de abril de 1976

PRESENCIA

Director: Huáscar Cajías K.
Director a.i. Gerente: Armando Mariaca V.
Jefe de Redacción: Mario Maldonado V.

Día de las Américas

Vocablos seductores, con mayor sonoridad que contenido, fueron puestos de moda a lo largo del presente siglo para ocultar los contornos de los hombres de las Américas y ganar su simpatía cuando no su adhesión. Claro está que no fueron gratuitamente acuñados. Iberoamericanismo, hispanoamericanismo, panamericanismo y latinoamericanismo fueron las principales palabras, y cada una de ellas tuvo, en su tiempo, alguna carga de interés y de ideología. Frente a ellos, pensados y adoptados en reuniones internacionales, en especies de consensos en que dejaron oír su voz los representantes de varios países hispanoamericanos, no faltó quien quiso introducir un nuevo término de choque y oposición: indoamericanismo. Fue una reacción, no generalizada, contra la posición derivada de los anteriores vocablos, pero con ligeros aderezos político-izquierdistas.

Tales términos, usados con generosa insistencia, sirvieron para tratar de establecer caminos políticos, económicos y culturales y eslabonar de ese modo el entendimiento entre los pueblos de Sud, Centro y Norte América. Esta fue una de las modalidades perseguidas con cada uno de aquellos términos. Naturalmente, ya no se trataba de la Doctrina Monroe, que pudo tener validez y aplicación dentro de los Estados Unidos, pero no más allá, aunque bueno tiempo en que se alegó su vigencia fuera de las fronteras de Norteamérica.

En este momento, la palabra que se emplea sin tasa ni medida es: latinoamericanismo. Es también la que se presta a equívocos e inexactitudes. Aparte de su real significación semántica, que no es lo que interesa al lector de diarios, lo cierto es que las demás, citadas arriba, han ido perdiendo actualidad. Para darle sentido, se ha tratado de rodearla de atractivas vestiduras, que llamen la atención de pueblos y ciudadanos. Dicho en otros términos, se le ha cargado de un contenido y, a la vez, de un futuro. De ahí que se hayan creado organismos supranacionales como la Asociación Latinoamericana de Libre Comercio (ALALC), la Asociación de Industriales Latinoamericanos (AILA), la Comisión Especial de Coordinación Latinoamericana (CECLA), Sistema Económico Latinoamericano (SELA), etc., etc., con los cuales se trata de dar un cuerpo a entidades representativas en las que no participa Estados Unidos.

De esta manera, la concepción de un vocablo que engloba y expresa la realidad, las aspiraciones y los esfuerzos actuales de los pueblos hispanohablantes, a los que suma, naturalmente, el Brasil, se explica y se acepta con facilidad.

El Día de las Américas está vinculado, pues, con los esfuerzos de abrir un cauce de desarrollo a la amistad entre todos los pueblos del continente, aunque sus iniciales propósitos no hubiesen sido los de desenvolverse dentro de una completa y absoluta igualdad comercial y de intercambio. Se hermana con la original Unión Panamericana que dio lugar a la Organización de Estados Americanos, con lo que se ganó no sólo autenticidad sino también tentativa de entendimiento entre grandes y pequeños, no con la desigualdad que otorga el tamaño, sino con prescindencia del concepto de predominio. Mucho se ha logrado en este orden y ya podemos hablar de una coordinación de empeños americanos, en el sentido de rectificar yerros y abrir un camino menos accidentado para algunos.

En este Día de las Américas se debe renovar nuestra posición panamericana. Consiste ella en vencer las trabas que impiden el desarrollo armónico; en trabajar por eliminar las desigualdades productivas y tecnológicas que separan a las naciones desarrolladas y subdesarrolladas. Es imperioso buscar que algunos países no sean los que fijen precios para las materias primas que adquieren y, a la vez, señalen los precios de los artículos terminados que colocan en nuestros mercados. Tenemos que confiar en que no se repita, en la ejecución del Tratado de Cartagena, los errores y la falta de visión que hizo zozobrar en la ALALC el proyecto de Libre Comercio Latinoamericano, cuya última meta era el Mercado Común Latinoamericano.

Un justo panamericanismo o latinoamericanismo, si ha de tener vigencia en la vida diaria, en los hombres comunes de nuestros pueblos, no sólo tiene que ser un motivo de recordación anual, de enarbolamiento de banderas, de discursos de protocolo. Tiene que servir de impulso a la modificación de las estructuras de atraso que aplastan a algunos pueblos. Tiene que ser una expresión de empeños conjuntos para superar situaciones de pobreza y, a la vez, mostrar, en los hechos, algo más que buenas intenciones. Y una forma de hacerlo es a través de la integración primero subregional, pero no buscando que algunos de sus miembros sean sólo productores en tanto que los otros se conviertan en consumidores, es decir, en tributarios permanentes.

Si no se logra la unidad americana, en términos de igualdad de problemas y beneficios, compartidos consciente y responsablemente, estará todavía bastante lejos la hora de un conveniente y dinámico americanismo.

Continuidad y cambio

Por VICTOR ALBA.

(ALA) Siempre que en un país hay cambios relativamente acelerados se plantea la cuestión de la continuidad. Ahora mismo, en España, toda la agitación- a veces sangrienta- que la prensa registra, gira en torno a esto. Ello de ser el Rey continuador de Franco o ha de romper con el franquismo".

En realidad, la cuestión existe sólo en términos de tiempo. Históricamente, todo es continuidad. El cambio es una continuidad acelerada, como la continuidad es un cambio "au ralenti". Nada es completamente nuevo, todo el futuro se halla contenido en el presente. Es pues, fundalmentalmente, una cuestión de "tempo".

Esto se ve muy claro en una serie de libros sobre España que podrían ser sobre cualquier país latinoamericano . Por ejemplo, en "Continuity and Change" de Salvador Giner (University of Reading, Inglaterra). A causa de la extratificación social, en España, co-existen sistemas distintos, lo que hace lentos los cambios, dice el autor, porque persisten muchas zonas de resistencia a toda transformación.

"Prensa y sociedad en España" (Ediciusa, Madrid) plantea el mismo problema, pero respecto a las libertades. Al parecer, según se ve en esos coloquios celebrados en la Universidad francesa de Pau, se era más liberal hace un siglo que hace medio y mucho más que ahora. El cambio, a veces, pues, es para ir hacia atrás.

Francisco Gil Delgado, en "Conflicto Iglesia-Estado, 1806-1975" (Sedmay , Madrid), nos hace ver que -el cambio, en cuestiones religiosas, es a veces más rápido en las conciencias que en las instituciones. Como el juicio de Matesa", de Victor M. Torres (Sedmay, Madrid), nos hace ver que en materia de corrupción, apenas hay cambio más que en las tendencias. Y ni siquiera esto en el procedimiento judicial. No deja de ser una interesante lección. (ALA)

Georges Rouma e Ismael Montes

Por PORFIRIO DIAZ MACHICAO

Una noticia de Europa dice que ha fallecido el educador don Georges Rouma. Este pequeño aviso no ha sido recibido con la atención que merece, por lo menos, hasta el instante en que me decido a poner estas líneas para "Presencia ".

Sin la madurez positivista del régimen liberal boliviano no habría sido posible la obra de Georges Rouma en Bolivia.

Eran, realmente, otros tiempos, otras mentalidades, otras horas de la vida nacional. El país iba aprendiendo las nuevas fórmulas de la creación con la petrarca de las ideas medianas avanzadas. Un ambiente conservador con todas sus características de mediocridad gravitaba aún sobre todos los destinos humanos.

Había que estar confesado y apto para la lucha. Había que estar resuelto a conducir una revolución de ideas para cambiar la faz de una nación que se quedaba con las estructuras del conservadorismo político. Había que iniciar la lucha e imponer sus postulados.

Este es -en mucho- el destino que le cupo al liberalismo en Bolivia.

Por eso es que anoto: para recibir a Georges Rouma, en los planos de la reforma educacional boliviana, había primero que aceptar la imposición positivista del monismo.

Montes debía recibir a Rouma. El político liberal debía esperar con los brazos abiertos al pedagogo de las reformas radicales y fehacientes. Por ello es que no cesó de repetir: "Montes es un análisis rápido de la época, de los hombres y de las instituciones".

Georges Rouma significaba el fin de la vieja escuela y el nacimiento de la nueva educación. Acababa la barbarie y comenzaba el humanismo.

Educación humanizada: eso es lo que implantó el glorioso belga que ha dejado el mundo en edad muy avanzada.

Montes abrió las puertas del país al notable pedagogo y le afianzó con sus ideas liberales.

Le colaboró en una gira de transformaciones resultados por todos los ámbitos del país. El hombre debía estudiar, primero, la fase social del conglomerado donde iba a actuar.

La historia le deparaba un sitio prominente: el del "pionnero" que desmorona las estructuras viejas para implantar la nueva educación. Y, entonces, el lápiz y la palmeta - signos irrenunciables de una época- cayeron por los suelos en los ámbitos donde se razonaba pedagógicamente y se tomaba al estudiante como a un ser en formación. Arcilla para un nuevo dedalo científico, no la morosidad para el latigo. Risa franca para la alegría y no la hipocresía del temor. El estallido de la vida y la personalidad y no la mueca del sarcasmo, producto de la cobardía y del temor.

Eso es, ni más ni menos, lo que trató Georges Rouma, el belga, a un ambiente como Bolivia. La iniciativa, la acción libre para el quehacer nacional de la educación.

Entonces se produjo la fundación de la Escuela Normal de Maestros de Sucre. Y, ahora despues, la fundación del Instituto Normal Superior de La Paz. Los cielos primarios y secundarios consolidaban la edificación de sus escuelas para dotar a Bolivia de verdaderos maestros. Esta era la conciencia de todos los bolivianos la calidad de los mismos en apellidos que son verdaderos records de la batalla noble y humana. Las escuelas normales revolucionaban el ambiente y lo cambiaban radicalmente.

Para eso había llegado el gringo Rouma. Para eso se había apoyado, estimulado y fundado la Misión Belga. Para eso se habían creado las escuelas normales como dos fuertes indestructibles de una conquista cultural que honra a sus creadores.

Por eso digo Montes y digo Rouma.

El gringo de lenguas barbas apostólicas debía conducir su humanismo con fuerza y honestidad. Fue entonces que el Parlamento boliviano le otorgó la ciudadanía. Para oirle. Para analizarle. Para escucharle la revelación. Para apoyarle el propósito.

Y el gringo políticos, parlamentos, conciencias y pueblo.

Con su llegada había nacido la Escuela Humanizada de Bolivia.

Entonces, por primera vez se tuvo que aceptar el alma de la educación nueva sus quehaceres, sus caracteres, sus hombres, sus programas. Por primera vez por ejemplo- se tuvo que hablar de coeducación en un ambiente que -con espanto la conciencia de los estudiantes en las aulas.

Y, entonces, fueron las maestras normalistas de Bolivia, las primeras precursoras de un estado de cosas que hacía variar la conducta de las personas frente al mundo y a la cultura.

¡Las cosas que había traído el gringo Rouma!

Cuando conozco -como todos- la noticia de su muerte, no puedo permanecer indiferente. Y escribo esta crónica para dejar establecido que su aparición en Bolivia y sus fundaciones escolares han significado un verdadera revolución social. Con él se asentaba la Escuela Humanizada en la Patria.

Paz en su tumba y comprensión para su obra.

El agua: un problema grave para Cochabamba

Por JOSE GUILLERMO TORREZ G.

En un problema angustioso, se ha convertido la carencia de agua en Cochabamba, tanto para el uso doméstico como para el uso industrial y agrícola.

Luego de analizar las diversas circunstancias de este problema, el año 1973 el Servicio Geológico de Bolivia GEOBOL emprendió una labor para buscarle soluciones integrales.

Como es de suponer en este caso el trabajo a desarrollarse, tenía que partir de cero, pues existía muy poca información sobre trabajos realizados con anterioridad. Para ello era necesario implementar un proyecto que como uno de sus objetivos principales busque el cálculo del balance hídrico de la zona, en otras palabras evaluar la cantidad de agua disponible en las diferentes cuencas tanto subterráneas como superficiales, así como la posibilidad de captación de cuencas circundantes.

La evaluación de los recursos hídricos de Cochabamba, la calificación de prioridades, la información del desarrollo de aguas subterráneas, la aplicación de una adecuada tecnología para el uso y aprovechamiento del líquido elemento y finalmente la creación de la dirección General de Aguas de Bolivia, implementando para ello la Ley General de Aguas, constituyen los pilares sobre los que se basaba esta primera fase de preinversión de los recursos naturales en la ciudad del Valle.

1.- PROYECTO INTEGRADO DE RECURSOS HIDRICOS

Luego de concluir el Programa de Desarrollo de Aguas Subterráneas del Altiplano, GEOBOL—ONU, como una continuación se iniciaron actividades de investigación de recursos hídricos en Cochabamba, creando para el efecto el PIRH.

La fase del proyecto había sido cuidadosamente seleccionada tomando en cuenta consideraciones socio económicas, indice de población demográficas, calidad de suelos, áreas cultivables, etc.

El valle alto de Cochabamba, lo que corresponde en otras palabras a la población de Tarata, Punata, Cliza, etc. por una parte, el valle de Sacaba, Sanfrancisco, el valle de Cochabamba, Quillacollo, Vinto, Suticollo, etc. por otra, hacían ver que en el Departamento Valluno podía implementarse un proyecto modelo con enorme significación social, donde se puedan canalizar proyectos de inversión que promuevan una diversificación en la producción y el aprovechamiento agrícola.

El Proyecto de Aguas, entre otras cosas, ha efectuado un sin número de perforaciones utilizando técnicas modernas, unas veces con fines investigativos y las más, desarrollando los métodos de aplicación de aguas subterráneas, para la producción de diferentes cultivos agrícolas en estrecha relación con el Ministerio de AA.CC. y Agropecuarios, así como la Corporación de Desarrollo de Cochabamba CORDECO. La experiencia llevada a efecto con las perforaciones de pozos de producción demostrando interdedor de éstos a la gente campesina con la mentalidad de formar cooperativas de producción ha demostrado un interesante camino de solución ante el grave problema del minifundio que, como consecuencia de falta de una adecuada planificación de la Reforma Agraria, hoy atraviesa la población del Valle.

El Proyecto Integrado de Recursos Hídricos de Cochabamba GEOBOL—ONU se encuentra en su fase final de ejecución, contando a la fecha con una vasta información que debe ser utilizada por los diferentes sectores e instituciones para propender a implementar proyectos de largo alcance.

Es necesario, que sin perdida de tiempo CORDECO inicie gestiones de negociación buscando los créditos necesarios ante el Banco Mundial, USAID —u otras agencias. Misiones del organismo internacional, primero nombrado, ya han efectuado evaluaciones sobre el terreno, habiendo demostrado inicialmente su interés de diversificar este sector. Es interesante advertir de momento la política de puertas abiertas que se manifiesta en este rubro y en un caso particular el Proyecto Ingavi del Altiplano.

El Proyecto Integrado de Recursos Hídricos de Cochabamba demuestra entre otras cosas que los proyectos que deben implementarse en el futuro tendrán necesariamente que cefirse ante los resultados prácticos obtenidos, es decir, el caudal existente de aguas subterráneas como superficiales.

Las construcciones iniciadas para la sede de la Dirección General de Aguas de Bolivia en un 70% concluidas, hoy permanecen completamente paralizadas, posponiendo de esta manera un anhelo del departamento de la hermana. Corremos traslado a las autoridades competentes a objeto de no malograr esta obra que ya se verla a un corto plazo plasmada en una realidad.

Las investigaciones sobre aguas de cochabamba de uno u otro modo deben continuar, para ello será conveniente aplicar los fondos de cooperación y asistencia técnica que el Ministerio de Minería y Metalurgia tiene ofrecidos.

PROYECTO MISICUNI

Este proyecto se ha convertido en el más caro anhelo de la población cochabambina, sin embargo se debe entender que por sus propias características constituye un proyecto a largo plazo.

El Proyecto nació como consecuencia de estudios preliminares efectuados por GEOBOL concretamente por el Ing. Hugo Delgadillo, para posteriormente interesar a la comisión formada por CORDECO, COFADENA, ENDE y SAMAP.

La Comisión delegó a una firma Consultora el estudio de prefactibilidad demostrando éste un resultado interesante, cual es el de vislumbrar una solución integral a la carencia del líquido elemento en una proyección no menor de los futuros 50 años y la irrigación de aproximadamente 22.000 hectáreas aptas para la agricultura.

Es por todos conocido el hecho que la pre-factibilidad del proyecto Misicuni, admite una inversión para la implementación del proyecto de más de ciento sesenta millones de dólares, consiguientemente por innumerables factores tales como inflación, constante alza de precios etc. se ha elevado los costos de productos nacionales como importados, prevée que este proyecto ascenderá a más de doscientos cincuenta millones de dólares.

Los estudios de factibilidad demostrarán el volumen que todo el detalle requerido, ahora que la Corporación de Desarrollo de Cochabamba CORDECO se encuentra en pleno trabajo, efectuando la calificación de las propuestas de las Empresas Consultoras que se presentaron para este propósito.

El tiempo para efectuar los estudios de factibilidad, así como para emprender la fase de negociaciones tendentes a la obtención de los insumos financieros necesarios, adjudicación de obras etc., etc, nos hacen ver claramente que MISICUNI es un proyecto a largo plazo, y precisamente por eso las autoridades correspondientes no deben demorar ninguna de sus fases de ejecución.

De la misma manera por ser un proyecto ambicioso no debe influirse en el ánimo popular sino con datos técnicos y económicos encuadrados en la verdad, tanto en el tiempo que requerirá como en las posibilidades financieras. Por ello será necesario compatibilizar criterios con el Ministerio de Planificación incluir el Proyecto Misicuni al Plan Quinquenal que el gobierno tiene proyectado.

PROYECTO WARA—WARA

Así es denominado en GEOBOL a un interesante proyecto que fue elaborado por el Ing. Saul Laisaga Ortiz con la cooperación del Ing. Jorge Mariaca, además de todo el personal de PIRH de Cochabamba.

Una interesante alternativa a corto plazo con una inversión de la población cochabambina, sin embargo se debe entender que por sus propias características constituye un proyecto a largo plazo.

El Proyecto nació como consecuencia de estudios preliminares efectuados por GEOBOL concretamente por el Ing. Hugo Delgadillo, para posteriormente interesar a la comisión formada por CORDECO, COFADENA, ENDE y SAMAP.

La Comisión delegó a una firma Consultora el estudio de prefactibilidad demostrando éste un resultado interesante, cual es el de vislumbrar una solución integral a la carencia del líquido elemento en una proyección no menor de los futuros 50 años y la irrigación de aproximadamente 22.000 hectáreas aptas para la agricultura.

Es por todos conocido el hecho que la pre-factibilidad del proyecto Misicuni, admite una inversión para la implementación del proyecto de más de ciento sesenta millones de dólares, consiguientemente por innumerables factores tales como inflación, constante alza de precios etc. se ha elevado los costos de productos nacionales como importados, prevée que este proyecto ascenderá a más de doscientos cincuenta millones de dólares.

Los estudios de factibilidad demostrarán el volumen que todo el detalle requerido, ahora que la Corporación de Desarrollo de Cochabamba CORDECO se encuentra en pleno trabajo, efectuando la calificación de las propuestas de las Empresas Consultoras que se presentaron para este propósito.

El tiempo para efectuar los estudios de factibilidad, así como para emprender la fase de negociaciones tendentes a la obtención de los insumos financieros necesarios, adjudicación de obras etc., etc, nos hacen ver claramente que MISICUNI es un proyecto a largo plazo, y precisamente por eso las autoridades correspondientes no deben demorar

La predicación del misterio pascual

Por Mons. Armando Gutierrez G.

La primera cualidad de una catequesis pascual habrá de ser su presentación concreta. No se puede presentar a los fieles un esqueleto del misterio, abstracto y especulativo, ni tampoco meramente bíblico y litúrgico. Hay que estructurar su catequesis y predicar es catequesis.

Por salir de una sistematización intelectual corremos el riesgo de caer en una mera exposición de imágenes y de figuras bíblicas y litúrgicas imaginativas confundiendo la ausencia de rigor doctrinal con una mentalidad meramente mistériosa. Ni excesivo rigor doctrinal ni exclusividad mistérica: equilibrio de la predicación familiar.

El esquema es riguroso, pero amplio, capaz de abrazar elementos diversos, labor que no es fácil, pero sí, posible.

Por todo ello pedimos a los pastores y predicadores no dejar de predicar ningún año en Cuaresma el misterio pascual. Porque no se lo ha hecho así, la Semana Santa y la Vigilia pascual renovadas no han alcanzado el resultado esperado. Muchos sacerdotes de buena voluntad han creído hacerlo bien contendiéndose con explicar una vez cada año los aspectos principales de las ceremonias, pensando así no cansar a la gente.

Pero es posible y se debe predicar anualmente el misterio pascual en forma renovada y predicarlo es predicar todo el cristianismo de diferente manera.

Si no es necesario exponer con detalle cada año la epopeya del Exodo, ni explicar exhaustivamente el simbolismo del cirio pascual, del fuego y del agua, conviene aludir en forma sencilla a la Biblia y a la Liturgia. Las lecturas cuaresmales del Misal diario y del rezo de las horas preparan a los sacerdotes y fieles a vivir mejor la Semana Santa y la repetición de los años anteriores, sino como una celebración siempre nueva, un misterio inagotable que se penetra un poco más cada año.

MISTERIO PASCUAL Y CATEQUESIS.

La exposición de nuestra fe no es fácil, ni intelectual, ni doctrinalmente hablando.

Para la mayoría de los fieles la doctrina cristiana consiste en el cumplimiento de obligaciones de culto, prácticas sacramental, devociones varias, prohibiciones morales, algunas imágenes bíblicas poco explicadas, algunos dogmas insuficientemente asimilados y desvinculados entre sí. Se ha creído a veces a Dios, entre nosotros, un hábito bíblico y litúrgico en la predicación y en la catequesis.

La meditación y predicación constantes del Misterio pascual, centro de nuestra fe, son el lugar de encuentro entre la fe y la piedad, el misterio y la práctica; su catequesis continua dará a nuestro cristianismo la unidad por todos deseada.

Hemos de hacer comprender a nuestros fieles que el Misterio pascual no suprime sino que valoriza y descubre las necesarias como la Vía Crucis y el Rosario, comunicándoles nueva fuerza. Pero, al mismo tiempo hacerles comprender que la Misa del domingo, el Bautismo, el Viático, la Eucaristía no son devociones, sino los cimientos de la vida cristiana, porque celebran la Pascua del Señor, la actualizan y la hacen vivir.

Hay que reconocer que la mayoría de nuestros fieles y no pocos sacerdotes sienten un malestar inconsciente ante la renovación bíblica y litúrgica, sobre todo, si ya tienen alguna edad. Comprendemos que les resulta difícil cambiar, cuando toda una vida han actuado de otro modo. Los nuevos sacerdotes podrán hacerlo mejor, si en el Seminario y en el estudio teológico y pastoral han logrado penetrar en el misterio en el Misterio Pascual. No pensamos ni exigimos que los mayores cambien de la noche a la mañana, porque ello es casi imposible. Pero les alentamos a intentar por lo menos introducir en la predicación y en la catequesis el centro del Misterio, tal como hemos intentado presentarlo. Y a los sacerdotes más jóvenes les pedimos que no menosprecien ni abandonen las devociones populares, sino que les inyecten el sentido de Pascua. Así se evitará el desconcierto de los fieles, especialmente de los más sencillos, una cierta divergencia que les haría pensar en dos religiones o que todo lo que les fue enseñado en la catequesis ha dejado de tener vigencia. La catequesis pastoral llama a unos y a otros a respetarse tales cuales son y a respetar a los fieles. Para ellos y no para sí mismos fueron ordenados.

No faltan motivos para que los cristianos de la base experimenten este desconcierto que origina malestar. El cristianismo les aparece como bifurcado. Para unos, el catecismo y la predicación son a veces enseñanza seca y moralizante, abstracta y arcaica. Pero así y todo, les parece más segura. La religión del Misal y de la Biblia, concreta, con sentido histórico y poético, les parece menos seria. Los otros, amantes de la renovación, olvidan muchas veces en aras de un amor etéreo y vago predicar y enseñar los mandamientos de la ley de Dios. Interpretan en forma incompleta el pensamiento agustiniano: "Ama y haz lo que quieras".

Pensamos que la predicación del misterio pascual, bien hecha, producirá unidad fundamental, porque es el centro de nuestra fe. Porque implica el contenido de la vida cristiana: la vida nueva recibida en el Bautismo, con la gracia, que no hemos de silenciar. Vida que es lucha y exige testimonio de vida. La cruz que es carga, pero también camino a la gloria. Una moral exigente, fruto del amor pero positiva, consistente en afirmaciones profundas antes que en meras negaciones o prohibiciones. Las historias bíblicas, de permanente actualidad, muy diferentes de cuentos pintoresco para niños. Las ceremonias litúrgicas vivas y presentes y no meros ritos reproductivos de una tradición del pasado.

Pero no solamente una moral individual sino también social. Los cristianos no nos salvamos solos. Cristo, en el Misterio Pascual nos liberó de la muerte y del pecado, en pueblo, en comunidad solidarios unos de los otros, unidos en Cristo en el designio amoroso del Padre y el Cristo pascual liberta también del pecado social de las estructuras opresoras.

El Misterio pascual, así concebido, colocado al centro de la fe y de la religión nos llevará al Cristo glorioso, Señor de la Historia. Entusiasmará a todos, especialmente a los jóvenes cuando la presentemos a Cristo al porvenir y creadora de esperanza, no arcaica y mirando sólo al pasado, pero siguiendo una continuidad.

Orientada hacia "los tiempos nuevos, donde aguardamos ardientemente como salvador, al Kyrios. Jesucristo (Fil. 3,20).

Y decimos: Jesucristo ayer, hoy y por los siglos. Jesucristo tras nosotros, en medio de nosotros y delante de nosotros. He ahí el contenido del Misterio Pascual.

El movimiento no alineado (III)

Las cuatro conferencias

Por DINA NASCETTI
Servicio Especial de Inter Press Service

ROMA, ABRIL, (IPS) - La insegura unidad recompuesta a último momento en la segunda Conferencia de los No-alineados del Cairo y de la cumbre ante la crisis de credibilidad que la política de no alineamiento estaba atravesando. Muchos pensaron que ella había terminado su parábola, otros hablaron de "movimiento heterodóxo" irreversible. Y, sus críticos más encendidos lo acusaron de haber dejado de ser una actitud política para reducirse a una actitud propagandística a favor de uno u otro sistema. Este pesimismo no estaba completamente infundado. El No-alineamiento, aunque había desempeñado un papel precioso a favor de la descolonización y de la emancipación de los pueblos colonizados, parecía incapaz de darse una definición que respondiera mejor a las condiciones históricas cambiad y a los nuevos objetivos que la esperaban.

Se debe a la incansable acción diplomática del gobierno yugoslavo y al ultimonio apasionado del Marisal Tito si el No-Alineamiento pudo reiniciar su camino y volver a encontrar su razón de ser y reunir a todos los países en la solidaridad entre los países fuera de los dos bloques obteniendo de los países del Tercer Mundo una adhesión de principio a sus propuestas.

Después de una reunión preparatoria en Dar-Es-Salam, en junio de 1970 se llegó a la convocación de la Tercera Conferencia de los Países No Alineados que se realizó en Lusaka seis años después de la del Cairo, en septiembre, con la participación de 59 países.

En la reunión de Dar-Es-Salam se discutió mucho si había que admitir en la conferencia a todos los países recientemente independientes y "amantes de la paz", según la posibilistas tesis yugoslava o si había que seleccionar los candidatos en función de su actitud antimperialista según la más intransigente tesis argelina. Prevaleció la tesis yugoslava y la conferencia de Lusaka se

(Pasa a la página 12)

Haití: Retorno de los Tonton Macoute

Por JOHN WENDELL

KINGSTON, HAITI (IPS). Fracasó el experimento "liberalizador" en Haití y han vuelto los Tonton Macoute del viejo Duvalier al comando del país, para delicia de la viuda de Papa Doc y cierta desdicha — dicen— de Washington. Pues Blanchet periodista, excéntrico, ex marxista y encargado de la propaganda de la dictadura de Duvalier su vieja imagen, instalando en su lugar algo parecido a un gobierno liberal, perdió la confianza pasada. Dejó de ser Ministro de Interior y Defensa y en su lugar brilla ahora Pierre Bigman, Secretario Privado del Presidente Jean—Claude Duvalier y ex de Papa Doc.

Por supuesto : Biamby es un viejo Tonton Macoute. Fue estrella de fútbol, y ahora, a los 50 años, es uno de los tres depoderosos miembros del estado mayor de los Tonton Macoute, el cuerpo de "pesadas" que inventó Duvalier el viejo. Se ganó los galones en 1964, cuando supervisó y participó personalmente en la manifestación de unos cien pobladores de Jeremie, un hecho que condujo a la ejecución pública de los rebeldes en Port-Au-Prince. Papa Doc ordenó —y así se hizo— que miles de escolares presenciaran la ajecionadora ejecución.

Claro que Biamby no se convirtió en ministro solo. Un clan dirigido por la viuda de Papa Doc. Simone Duvalier, el jefe de la policía secreta, Luc Desyr, y el director de la empresa de tabacos, Henry Siclait —todos ellos con más de 60 años, y conocidos en Port-Au-Prince como "los dinosaurios"— resolvió hace un año terminar con los intentos remozadores de Blanchet, que, entre otras cosas, alentaban no pocas críticas contra el régimen. Los intentos de Blanchet no eran excesivos y un cierto control sobre la propiedad extranjera, un Código de Minería, nuevos impuestos sobre la fiesta y poderosa empresa monopolista) aperturas hacia el Caribe y hasta intentos de aproximación a Cuba. Solo que el clan Duvalier no estaba de acuerdo.

El control sobre la tierra fue burlado, siete millones de dólares de ingresos extra por los impuestos a la Reynolds se esfumaron en la profundidad de las cuentas bancarias de la familia Duvalier en el exterior y la Kennecott pudo franquear las disposiciones del Código de Minería y lograr por solo 500.000 dólares, la concesión de los recién descubiertos —y quisimos— vacimientos de cobre próximos a Limbe. Uno de los aliados de Blanchet, el Ministro de Comercio Serge Fourcad, quien intentó sin éxito acercar Haití a los países del mercado del Caribe fue publicamente destruído mediante un proceso a raiz de su eventual participación en una estafa multimillonaria. Fue declarado inocente, pero perdió el puesto.

No obstante, Blanchet siguió criticando obliculamente al régimen en su diario "Panorama". Eso alentaba las críticas más serias, de Jardin, director del semanario "Le Petit Samedi Soir", la publicación más ávidamente leída en Port Au Prince. El Comandante del Ejército, General Jean-Baptiste Hilaire, también comenzó a emitir signos de independencia ; dúo, que sólo el ejército tiene poder para arrestar y mandar en caso de disturbio civil. "Los dinosaurios" se apresuraron, en noviembre último, a designar General y Vice Comandante del Ejército a uno de sus fieles, el obediente ex Jefe de policía de Port Au Prince, Frederic Marcarty, y a reponer en sus viejos cargos a no menos viejos —y temibles— Tonton Macoutes como Nicolle Adolphe y Zacharie Delva.

Empezaron a llegar armas para los Tonton, brítanicas, y el comandante de la guardia de palacio, General Garcia Jacques, convocó a una reunión de los jefes locales para instarlos a preparase a luchar. El encuentro, sin sangre, fue la semana pasada. Entró Biamby y salió Blanchet con el resto de otros, fueron echados el Ministro de Transporte, Pierre Petit (uno de los pocos decentes que quedaban) y el Ministro de Bienestar Social, Max Antoine. El joven presidente de Haití, al parecer, no tuvo que ver con este golpe blanco.

Algunos dicen que este resurgir de "los dinosaurios" puede afectar a Washington, en la medida en que la imagen de "liberación" caminaba bastante bien. El embajador norteamericano en Haiti, Heyward Isham, llegó a decir por una radio de Nueva York que no había prisioneros políticos en el país y que la prensa haitiana gozaba de entera libertad. Algunos pocos prisioneros políticos fueron, efectivamente, liberados, sin que ello significara vaciar las cárceles, que son muchas y pobladas. Washington duplicó su ayuda financiera el año pasado, como Francia y Canadá. El Banco de Ayuda al Desarrollo otorgó en 1975 una cifra récord de préstamos a Haití : 41,1 millones de dólares, diez veces más que en 1974, cuando 300.000 haitianos se estaban muriendo de hambre en el árido noroeste. El 64 por ciento del presupuesto para el desarrollo de los millones de dolares) está financiado por capitales extranjeros y sólo prevé un cuatro por ciento de inversiones en salud pública y un casi invisible 0,2 por ciento para viviendas. Declinan la producion de café y el turismo y aumenta, con la ayuda exterior, la salida de técnicos haitianos que se quedan sin trabajo. Solo progresan un poco la ruta a Gonaives y el nuevo puerto de la capital. La desaparicion y muerte de haitianos progresa también.

Pero en realidad Washington no tiene por qué preocuparse. La unidad de Blanchet y de Fourcand vuelve a aislar a Haiti del radicalismo de Jamaica y de Guyana. Queda por ver si el retorno de los Tonton Macoute es perdurable, especialmente porque ha afectado el equilibrio en el seno del ejército. Si no lo es, el clan Duvalier siempre tiene a mano un flamante, nunca usado hasta ahora, helicóptero Sikorsky. Su costo ascendió a 1,4 millones de dólares, pero puede — con algo de suerte— servirles para ir al exilio, es decir, hacia las infladas cuentas bancarias que el clan alimenta en el exterior.

NOTICIA DE PERFIL

Cosas de la hermenéutica y de la burocracia

Buenos días, señoras y señores, permitanme presentarme : soy Juan de Dios Pelton, Alcalde de Cocosbaya, Provincia de Chinchiri, Departamento de La Paz. Resulta que el otro día resolvimos entre todos los vecinos del pueblo hacer un mingitorio porque ya era una vergüenza el que todo el mundo hiciera pis en plena plaza. Fue una reunión interesante al estilo de Clochemerle, como nos dijo el cura del pueblo. No sabíamos por donde comenzar y hubo hasta alguien que propuso realizar primero una ceremonia inaugural con asistencia de las autoridades departamentales y locales para proceder a colocar la piedra fundamental."Nocolqueemos una piedra fundamental", dijo Pérez, "en estos casos debemos colocar "la bacánica fundamental". Y resolvimos algo más inteligente, hacer primero el estudio de pre—factibilidad y ésto nos lo hizo un amigo que tenemos en La Paz. Nosotros íbamos a construir el mingitorio por nuestra cuenta pero hubo alguien que nos dijo : eso ya no es posible, todo tiene que estar programado dentro del plan quinquenal de desarrollo, así que hay que tramitar las cosas en La Paz. Y para eso vine a La Paz y presentéme a la Prefectura, que es el sitio que más conozco. En la puerta, un amigo me dijo, no presentes tu proyecto en la Prefectura porque la mejor se construye el mingitorio y no lo van a estrenar hasta dentro de diez años, como ha ocurrido con el Hotel Prefectural de Irupana. Yo pensé en los viejitos que podríamos inaugurar el mingitorio y la verdad es que ninguno de nosotros podríamos superar diez años ya que todos estas etapas. Con la próstata, así que me fui directamente al Ministerio de Planeamiento y Coordinación y presenté mi plan de pre—factibilidad del Mingitorio de Cocosbaya. Quise hablar con el Ministro, que es mi amigo, el General Lechín, pero una secretaria me dijo que no sea atrevido y que el proyecto se estudia. Quise hablar con Subsecretario de Planeamiento del Ministerio de Planeamiento y Coordinación, pero él estaba en una reunión, hasta que un amigo me aconsejó que más bien hablara con el Subsecretario de Coordinación del mismo Ministerio de Planeamiento y Coordinación. Yo creí que se trataba de otro Ministerio, pero me dijeron que era ahí mismo y que no me hiciera ilos con la identificación, promoción, preparación, evaluación y selección de proyectos porque el Mingitorio de Cocosbaya debía pasar por todas esas etapas con el fin de que puedan adoptarse criterios unánimes y de acuerdo con los objetivos contenidos en los planes y políticas nacionales de Desarrollo. Yo ya estaba caliente y le pregunté al funcionario cuántos planes y políticas nacionales de desarrollo había y no me supo contestar y entonces me fui a coordinar con las acciones de los diferentes organismos competentes del sistema ya que yo quería que el Mingitorio fuera incluído en los proyectos de inversión del sector público, aunque el mingitorio fuera un recinto privado. Me dijeron que el mingitorio fuera un recinto privado, pero haber todavía si era un plan de largo, mediano o corto alcance; cuando me preguntaron eso, dije que dependía de los usuarios del mingitorio, pero que incluyeran mi proyecto en los planes operativos anuales dentro del Presupuesto General de la Nación, Programa Monetario, Programa de Financiamiento Local y Programa de Asistencia Técnica ¿Para qué? —me preguntó— para que el Mingitorio sea analizado en sus aspectos técnicos económicos, financieros e institucionales por un organismo interdisciplinario, condición previa a su aprobación por el Consejo Nacional de Economía y Planeamiento. Fue en ese momento en que me enteré de la creación del Comité Nacional de Proyectos, que actuará dentro del Sistema Nacional de Proyectos, pero que dará la prioritización basada en una metodología uniforme de asignación de recursos a ser elaborada por el Ministerio de Planeamiento. Yo pensé que este Comité puede funcionar porque está formado por el Subsecretario de Política Financiera del Ministerio de Finanzas; el Asesor Económico de la Presidencia de la República; el Director Ejecutivo del Instituto Nacional de Financiamiento; el Director Ejecutivo del Instituto Nacional de Preinversiones; el Director Ejecutivo del Instituto Nacional de Inversiones y el Director de Proyectos del Ministerio de Planeamiento y Coordinación. Claro que puede funcionar, pero ¿podrán encontrarse todos estos personajes, a la vez, para reunirse? Tengo mis dudas y por eso me llevo mi proyecto de Mingitorio a Cocosbaya, donde las cosas se resuelven sin tanta hermenéutica. Firma : Juan de Dios Pelton.

Por la copia :
PAULOVICH

Mediante memorial a CODETAR:

Yacuiba formula críticas a trabajos de alcantarillado

TARIJA, 13 (PRESENCIA).- Las instituciones de Yacuiba han dirigido un amplio memorial al Presidente del Comité de Obras Públicas y Desarrollo de Tarija, Mayor Roberto Ramallo, en el que destacan una serie de graves irregularidades cometidas por la empresa constructora que tiene a su cargo la construcción del servicio de alcantarillado de esa ciudad fronteriza, capital de la Provincia Gran Chaco.

El memorial, empieza expresando: "Muy complacidos, vimos la proyección y ejecución de una de las obras de sentida necesidad de la población, cual es la del alcantarillado. Pero esa complacencia nuestra es trastocó en una completa decepción, desde el momento de la iniciación de los trabajos de la mencionada obra". A continuación señala las principales observaciones; entre otras; la carencia del sistema pluvial, la falta de revestimiento y finalmente dicen que no se han efectuado las pruebas de presión.

Las deficiencias citadas hacen prever a las organizaciones interesadas en el progreso del lugar que en un futuro cercano, se pueden producir, hundimientos e inundaciones, perjuicios para los habitantes por falta de instalaciones domiciliarias y retraso en los programas de enlosetado; aparte de la considerable pérdida de dineros públicos. A estas conclusiones han arribado después de un estudio técnico que fue elevado a la Alcaldía Municipal.

Los representantes chaqueños, preocupados en concretar obras de beneficio colectivo en el año en que se celebra el Centenario de la creación de la Provincia, concluyen manifestando: "En este sentido, el pueblo de Yacuiba, a través de sus instituciones eleva ante usted señor Presidente, la solicitud de revisión del proyecto y ejecución de la obra de alcantarillado en el menor tiempo posible, para evitar mayores perjuicios a la población."

AGUA POTABLE. Miembros del Comité de Agua Potable de Machacamarca, CORDEOR y CORPAGUAS observan la iniciación de los trabajos de captación de aguas en ese centro minero—ferroviario a 25 kilómetros de Oruro.

Comuna cochabambina coadyuva a solemnidad de Semana Santa

COCHABAMBA, 12 (PRESENCIA).- La Municipalidad de Cochabamba ha dictado una ordenanza por la cual conmemorará a la solemnidad y magnificencia de los actos religiosos que tendrán lugar con motivo de la Semana Santa, en especial el Viernes Santo, que se cumplirá la tradicional procesión del Santo Sepulcro. El Municipio ha emitido esa disposición, de acuerdo al decreto Diocesano de la autoridad católica.

En la parte resolutiva expresa que el día viernes de la Semana Santa se efectuará la procesión del Santo Sepulcro, con el siguiente recorrido: Partirá del templo de la Compañía de Jesús, seguirá por la calles Baptista, Tte. Ayacucho, Jordán, 25 de Mayo, nuevamente Perú, Espada, acera Norte de la Plaza 14 de Septiembre, finalizando en la Catedral.

El indicado día se izará el pabellón nacional, a media asta, en los edificios públicos y particulares, recomendándose cubrir con cortinas enlutadas los balcones y ventanas de los edificios situados en el circuito de la procesión. El rol de ocasión para los concurrentes está previsto por el decreto Diocesano. Las personas que no tomen parte en la Procesión del Santo Sepulcro, están obligadas a guardar el respeto que se debe a la libertad de conciencia, quedando terminantemente prohibida toda alteración del orden establecido, bajo alternativa de imponerse a los infractores las sanciones determinadas por Ley. Durante el indicado día quedarán cerrados todos los locales de expendio de bebidas alcohólicas.

LA GORDURA ES MALA Y FEA REBAJE DE PESO

La ciencia ha comprobado que detrás de la gordura o exceso de peso pueden haber enfermedades tan malas como la arterioesclerosis, diabetes, enfermedades del corazón, etc., y por eso hoy en día la clase médica se preocupa para que las personas mantengan el peso correcto según su edad, sexo y estatura.

Para hacer un tratamiento eficaz que controle el peso excesivo se ha fabricado un producto moderno que se llama ADELGADINA, el cual le reduce el apetito ayudándole a evitar la acumulación de las grasas en los tejidos.

ADELGADINA le hace perder esa grasa demás que Ud. tiene, por su efecto anorexiante. AN-2

Servicio bancario en la puerta e ingreso a los Estados Unidos

Institución bancaria le ofrece todos los servicios de la banca comercial en sus transacciones internacionales, y muy especialmente cuentas corrientes y de ahorros normales y a plazo. La única institución americana que le atiende en su idioma.

CONTINENTAL NATIONAL BANK OF MIAMI
1801 Continental Plaza
S.W. 1st. Street
Miami Florida 33135

Licitación

EMPRESA NACIONAL DE FERROCARRILES (ENFE)

Se invita a las firmas constructoras y de arquitectura especializadas, a presentar sus propuestas para la ejecución de lo siguiente:

REMODELACION Y DECORACION OFICINAS GERENCIA GENERAL

El pliego de especificaciones técnicas será proporcionado a los interesados en la SECRETARIA DE LA GERENCIA DE REHABILITACION E INVERSIONES, Edificio Estación Central, previa cancelación de $b. 100 (Cien pesos bolivianos).

El plazo de presentación de las citadas propuestas vence a horas 18:00 del día 12 de mayo de 1976.

Las propuestas se recibirán en la Secretaría de la Gerencia de Rehabilitación e Inversiones.

La Paz, 12 de abril de 1976

DIVISION INGENIERIA CIVIL GRI.

Avicultores piden crédito para mejorar sus granjas

COCHABAMBA, 13 (PRESENCIA).- La Asociación de Avicultores espera una respuesta del Banco Agrícola respecto a un crédito de 8 millones de pesos que solicitaron para la implementación de sus granjas.

El coordinador de los avicultores, Willy Soria, informó que las gestiones se iniciaron hace dos meses, sin respuesta hasta la fecha. El crédito se usará en la adquisición de equipo moderno y silos para almacenar alimentos. La Asociación había realizado trámites ante la empresa Argentina Trading, para la importación de silos, trámites que fracasaron por factores políticos imperantes en el vecino país.

Por otro lado, Soria informó que la Asociación está comercializando sus productos con relativo éxito en Potosí y Sucre, superando las espectativas. Una comisión viajó a dichas ciudades para contratar a concesionarios que ahora venden el kilo de carne de pollo a precio inferior al que rige en el mercado de dichas ciudades.

CONTROL DE PRECIOS

Soria envió una nota al Alcalde de Potosí, solicitándole disponga el control de precios para evitar la especualación. La nota hace hincapié en que la ganancia de los revendedores sea racional y que el precio sea competitivo con el de otras carnes.

La Asociación sugirió que el precio máximo de comercialización al por menor sea de 32 pesos en Potosí, incluido el transporte. El precio oficial de 27 pesos el kilo se mantiene en Cochabamba, de acuerdo a los términos de un convenio suscrito con el Ministerio de Industria y Comercio, que en compensación dispuso prohibir la importación de productos avícolas.

El problema de los avicultores, para atender otros mercados, radica en la deficiencia del transporte, especialmente Tarija y Trinidad, ciudades a las que se proyecta surtir con productos avícolas a precios racionales.

Prefectura entregó aportes a comunidad de Cacachacas

ORURO, 12 (PRESENCIA) - La comunidad de Cacachacas, ubicada en los lindes con el Departamento de Potosí, ha recibido dos contribuciones de parte de la Prefectura del Departamento, para otras tantas obras de importancia colectiva, se trata de ayuda para terminar la instalación de una línea telegráfica y la edificación de una escuela.

El Prefecto, general Angel Quintanilla Velasco, informó que su despacho, durante una reciente visita que le hicieron representantes cacachacas, para exponerle algunos de los problemas que afronta esa comunidad, les ofreció dolarles de 400 postes, para el tendido de alambre telegráfico que comicará a ese lugar con otras poblaciones, especialmente con la capital de la Provincia Avaroa, Challapata. Los cacachacas tienen ese material para 60 kilómetros.

También la Prefectura, esta semana, comenzará la edificación de un local escolar, del tipo de las cien escuelas que tiene programado para el presente año. Los cacachacas aportarán con un tercio del valor de la construcción.

El general Quintanilla Velasco, refiriéndose a ese programa, expresó: "Hasta el momento, son varias las obras escolares que se encaran en el distrito y el propósito es levantar un templo del saber, en cada rincón desconocido de Oruro y, de esta manera, hacer efectivos los enunciados del actual gobierno nacionalista de las Fuerzas Armadas".

Feria Departamental de Artesanías e Industria

La H. Alcaldía Municipal, invita a los artesanos e industriales de La Paz, a participar en la Feria Artesanal e Industrial, organizada por el Departamento de Artesanías Populares de la Casa de la Cultura "Franz Tamayo" y que se llevará a cabo a partir del 14 de julio próximo.

Las inscripciones están abiertas a partir de la fecha, en el Departamento de Artesanías Populares, cuarto piso de la Casa de la Cultura.

H. Municipalidad de La Paz

CONVOCATORIA A PROPUESTAS Nº 47/ 76

Por orden del señor Alcalde Municipal, se convoca a las Empresas Constructoras legalmente inscritas en la Cámara Nacional de la Construcción y Registro Nacional del Ministerio de Obras Públicas, presentar sus propuestas para la remodelación del Mercado de Flores (Cementerio).

PRECIO OFICIAL $b. 188.447.00

Los interesados podrán recoger los planos, pliegos de especificaciones y otros datos que precisen en el Departamento de Arquitectura de la H.A.M., ubicado en el Edificio Cosmos, tercer Piso, a partir de la fecha.

Las propuestas deberán ser presentadas en papel sellado y con los timbres de Ley, llenando todas las formalidades señaladas en la Ley de Licitaciones Públicas Nº 10120 de 2 de febrero de 1972, en las Oficinas del Departamento Legal, hasta las 18:00 horas del día 10 de Mayo del prente año.

La Paz, 12 de abril de 1976

DIRECCION DE RELACIONES PUBLICAS

H. Municipalidad de La Paz

CONVOCATORIA A PROPUESTAS Nº 48/ 76

Por orden del señor Alcalde Municipal, se convoca a las Empresas Constructoras legalmente inscritas en la Cámara Nacional de la Construcción y Registro Nacional del Ministerio de Obras Públicas, presentar sus propuestas para la construcción de cuatro mingitorios tipo, en las zonas de Santa Rosa Chico, Santa Rosa Grande, Villa de la Cruz y Parque Roosevelt.

PRECIO OFICIAL DE CADA UNO $b. 199.073.60

Los interesados podrán recoger los planos y pliegos de especificaciones y otros datos que precisen en el Departamento de Arquitectura de la H.A.M., ubicado en el Edificio Cosmos, tercer piso, a partir de la fecha.

Las propuestas deberán ser presentadas en papel sellado y con los timbres de Ley, llenando todas las formalidades señaladas en la Ley de Licitaciones Públicas Nº 10120 de 2 de febrero de 1972, en las Oficinas del Departamento Legal hasta las 18:00 horas del día lunes 10 de Mayo del presente año.

La Paz, 12 de abril de 1976

DIRECCION DE RELACIONES PUBLICAS

DOMINGO DE RAMOS. Mons. René Fernández, Obispo de Oruro, celebra el solemne oficio religioso del Domingo de Ramos, al que siguió la bendición de palmas.

Obispo tarijeño encabezará oficios de la Semana Santa

TARIJA, 13 (PRESENCIA).- El pueblo tarijeño, encabezado por su Pastor Monseñor Abel Costas Montaño, se apresta a conmemorar, con hondo fervor religioso, la Semana Santa.

El Jueves Santo, en la Catedral de esta ciudad, tendrá lugar la renovación de los compromisos sacerdotales, la bendición de oleos y crisma, el Te Deum, una solemne misa de la Cena del Señor y la visita al Santísimo Sacramento del Obispo de la Diócesis con las autoridades y fieles, en las principales iglesias.

El Viernes Santo, durante la mañana, se realizarán las visitas a los templos y después del medio día la transmisión de las Siete Palabras, por la emisora "La Voz Nacional", la Liturgia de la Palabra y la Adoración de la Cruz, para cumplir la jornada con dos procesiones, una vespertina y otra nocturna, del Santo Sepulcro, que salen de la Catedral y de la Iglesia de San Roque, para recorrer las principales calles de la capital.

El sábado, como acto sobresaliente, está la renovación de las promesas bautismales y el Domingo de Pascua se oficiará la solemne misa de Resurrección.

La conmemoración de la Pascua da lugar múltiples manifestaciones de arte popular y folclórico que, sobre todo en años pasados, constituyó un verdadero atractivo turístico.

Convocatoria Licitación Pública

Honorable Alcaldía Municipal de Potosí Servicio Nacional de Desarrollo Urbano (SENDU)

PRESTAMO AID 511-L-047
LICITACION Nº 1/76

PRIMERA CONVOCATORIA

La H. Alcaldía Municipal de Potosí convoca a licitación pública para la construcción de la ampliación del Mercado Central (segundo cuerpo).

PLIEGO DE ESPECIFICACIONES COMPUTOS METRICOS Y PLANOS

Los pliegos de especificaciones, cómputos métricos y planos podrán ser retirados en Potosí en las oficinas del Departamento Técnico de la Alcaldía (Plaza Principal), previo pago en el Tesoro Municipal de la suma de $b. 1500.00 por ejemplar o en la secretaría del Servicio Nacional de Desarrollo Urbano (SENDU) calle Juan José Pérez esquina Pasaje Urdini edificio Grover 275 cuarto piso Telf. 50883 en La Paz.

Las propuestas deberán ser presentadas directamente en la Secretaría General de la H. Alcaldía hasta horas 18 p.m. del 5 de Mayo de 1976 y deberán sujetarse estrictamente al Decreto Ley de Licitaciones y Contratos de Obras del sector Público.

La Junta de licitación procederá a la apertura de las propuestas presentadas en el término legal, el día viernes 7 de Mayo a hrs. 15 p.m., los interesados o sus representantes podrán asistir a dicho acto.

PARTICIPANTES.-

En la presente licitación pública podrán intervenir todas las empresas de primera y segunda y tercera categoría, afiliadas a la Cámara Boliviana de la Construcción.

Potosí, Abril de 1976
Cnl. Dr. Lino Pérez Estrada
HONORABLE ALCALDE MUNICIPAL

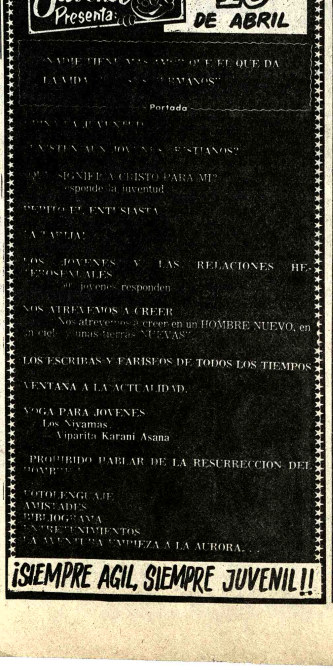

Diócesis de Oruro programó actos litúrgicos para la Semana Santa

ORURO, 13 (PRESENCIA).- Gran cantidad de fieles se congregaron en los templos de la ciudad para conmemorar la fiesta católica del Domingo de Ramos. El fervor religioso de los orureños se patentizó, a lo largo de las ceremonias que se llevaron a cabo.

Las ceremonias litúrgicas más importantes del domingo se desarrollaron en la iglesia de San Francisco, donde se ofició una solemne misa y el Obispo de la Diócesis, Monseñor René Fernández, se dirigió a los fieles que colmaban el templo, con una homilía en la que destacó el significado de la festividad, rememorando la triunfal entrada de Jesucristo en la ciudad de Jerusalén.

Monseñor Fernández procedió luego a la tradicional bendición de palmas, llevadas en profusión por los cristianos católicos. Seguidamente se llevó a cabo la procesión que, saliendo de San Francisco, se dirigió a la Catedral.

SEMANA SANTA

Los actos oficiales que se efectuarán durante los dos principales días de Semana Santa han sido programados en el siguiente orden:

Jueves Santo.-

Horas 10.- Misa Crismal e institución del sacerdocio, concelebrada por el Obispo y sacerdotes de la Diócesis.

Horas 11.- Lavatorio de pies, servicio a la comunidad.

Horas 17.- Misa de la Cena del Señor, con asistencia de autoridades y pueblo cristiano. Acto seguido traslado del Santísimo Sacramento al Monumento. Adoración por todos los fieles.

Viernes Santo.-

Horas 13:30.- Predicación de las Siete Palabras, a cargo del R.P. Francisco Dardichón A.S.J.

Horas 15:00.- Celebración de la Pasión del Señor. Adoración de la Santa Cruz.

Horas 16:00.- Procesión del Santo Sepulcro por las calles de la ciudad, con asistencia de autoridades y pueblo cristiano, con el siguiente rol:

Cruz Procesional, Hogares de Menores, Escuelas "Fe y Alegría", Imagen de San Juan, Escuela y Colegio Magdal... Postel, Escuela y Colegio Je... María, Colegio Santa A... Banda de la Guardia, Ima... del Señor de Burgos, Colegi... Salle, Colegio San Franci... Caballeros del Señor de Bur...

A continuación, Imagen... la Virgen Dolore... Asociaciones Religios... Cursillistas, Movimie... Familiar Cristiano y Legión... María.

Seguidamente, Imagen... Santo Sepulcro, Señor Obisp... Clero Diocesano, Autorida... Departamentales, Regimie... Camacho.

Recorrido: Adolfo Mier, 6... Octubre, Sucre, Preside... Montes, Adolfo Mier y la Ca... dral.

Horas 20:00.- Vía Crucis... Cerrado.

Sábado Santo.-

Horas 23:00.- Solem... Vigilia Pascual: a) Celebrac... de la Luz, bendición del fue... b) Pregón Pascual; c) Litur... de la Palabra; d) Litur... Bautismal. Renovación de... promesa del Bautismo.

Horas 24:00.- Solemne M... de Pascua de Resurrección.

Firma técnica

ofrece brillante oportunidad a quienes desean ganar los más altos ingresos, haciéndose cargo de la venta de línea completa de productos industriales de fabricación norteamericana y de gran consumo en Bolivia.

Se proporcionará entrenamiento técnico previo.

Interesados deberán proporcionar currículum vitae y fotografía. Se guardará absoluta reserva.

Se dará preferencia a quienes posean conocimientos del idioma inglés y de ingeniería de fábricas.

Contestar antes del 19 de abril a Casilla 1969.

SILVANA

El reloj suizo de confianza

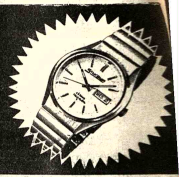

Distribuidores para Bolivia:
LA PRECISION
Casilla 569 - Cochabamba

COBOCE G - 029/76
Cochabamba, 1 de Marzo de 1976

Convocatoria a Asamblea General de la Cooperativa Boliviana de Cemento Ltda. "COBOCE LTDA".

De conformidad a lo dispuesto por los Artículos 22-25-26 y 37 Inc. b) de los Estatutos de la cooperativa Boliviana de Cemento "Coboce" se convoca a la Asamblea General de Socios que se llevará a cabo el día Lunes 26 de Abril de 1976, a horas 19 y 30, en el local del Auditorio de la Cámara de Comercio, situado en el Pasaje Sucre s/n (frente a la H. Municipalidad), sujetandose al siguiente orden del Día:

1.- Lectura del Acta de la Asamblea General Anual
2.- Informe del Presidente
3.- Informe de Tesorería
4.- Informe del Consejo de Vigilancia
5.- Elección de Directorio

Para el caso de no reunir el quórum establecido por el Art. 23 de los Estatutos en la primera citación se convoca a una segunda Asamblea, la que se llevará a cabo el mismo día y en el local anteriormente señalado, a horas 20 y con el número de socios asistentes, sujeta al mismo orden del día.

Dr. Julio Villazón
Presidente del Consejo de Administración

Caja Nacional de Seguridad Social

COMUNICADO

A LOS ASEGURADOS DE LA ZONA DE MIRAFLORES

Habiéndose dispuesto el funcionamiento del Policonsultorio de Miraflores ubicado en la Calle Díaz Romero Nº 1408, a partir del día 9 de abril del presente año, se comunica a los asegurados que habitan entre las calles Panamá, Avenida Bautista Saavedra, margen derecha del Río Orkojahuira y las Villas "Gualberto Villarroel", "San Antonio" y "Copacabana", que deben proceder a su reafiliación de conformidad al D.S. Nº 13214 de 24 de diciembre de 1975, en las oficinas de la Sección Afiliación de la CNSS, ubicadas en la Avenida Mariscal Santa Cruz esquina Almirante Grau.

En el Policonsultorio Miraflores, los asegurados y beneficiarios, recibirán prestaciones médicas de consulta externa.

La Paz, 9 de abril de 1976

RELACIONES PUBLICAS

Videla: "Permanencia de FF.AA. en el poder será muy larga"

BUENOS AIRES, 13 (IPS).- El Presidente de la república, Teniente General Jorge Rafael Videla, sorprendió ayer a los periodistas acreditados en la casa de gobierno con una informal conferencia de prensa. En la conversación, el jefe del estado dijo que el tiempo que demandará al poder militar alcanzar la reorganización nacional será muy largo, y se refirió a un cambio institucional diciendo que "este proceso debe entenderse como si en un gran teatro cambiaran los actores, pero siempre con el mismo telón de fondo: la subversión, que ha costado, especialmente a los militares, muchas vidas y mucha sangre".

La versión taquigráfica de la charla, que se extendió por 40 minutos, será entregada hoy a la prensa por la secretaría de prensa y difusión de la presidencia.

El presidente resaltó que es objetivo especial de las Fuerzas Armadas el restablecimiento del sistema republicano, pero advirtió que, a ese fin, "el calendario no marca ninguna fecha". Expresó su confianza en que, con el tiempo, un gran movimiento nacional, que no será necesariamente un partido militar, apoyará el proyecto militar, aunque insistió en que el proceso será "azaroso y largo".

Ubicó en un alto plano el rol de la prensa, ahora que la actividad política y gremial se encuentra suspendida. Sobre los sindicatos, dijo que habían incursionado en política, olvidando su verdadera función.

También contestó a una pregunta sobre la situación de "los que delinquieron contra el país", expresando que "muy pronto tendrán la nómina de detenidos y asilados".

En relación a los sectores que reclaman más rapidez y severidad en el proceso reorganizador de los cuales se había hecho eco ayer un editorial del matutino "La Nación" manifestó que no se trata de dureza ni de blandura, sino que el gobierno actúa con firmeza.

Desde otra tribuna oficial, el Ministro de Economía, José Martínez de Hoz, habló a 500 representantes de las más importantes empresas del país. En la médula de su exposición dedicada al tema de los precios, el funcionario extendió un crédito de confianza a los empresarios, para que hagan uso responsable del relevante rol que la filosofía económica liberal de la conducción que encabeza asigna a la gran empresa privada.

El control del estado sobre la evolución de los precios, con o sin topes, quedó así definitivamente desechado, derivado tan sólo a la responsabilidad que los empresarios los determinen en función de sus costos. Estos, según "La Nación", presentan un índice de aumentos del 35 por ciento mensual, teniendo en cuenta por la secretaría de comercio para autorizar, ayer, un incremento en el precio de los medicamentos único producto que continúa sometido al antiguo régimen.

Martínez de Hoz dijo que "las empresas deberán asumir la total responsabilidad de sus costos de producción y tendrán que tender a racionalizarse A tal fin, cuentan ya, obviamente, con las medidas salariales y de orden laboral y sindical adoptadas por el gobierno.

El ministro advirtió que no le temblará la mano "para aplicar medios mucho más efectivos que las multas y presiones" esos medios serían la política crediticia y arancelaria.

Mientras tanto, el alza de los precios ha continuado, intensificada a tal extremo en estos días por la demanda de Semana Santa, que el matutino "Ultima Hora" ha titulado "terrorífica estampida de los precios"

La subversión, en el concepto más abarcativo que comprende a la guerrilla propiamente dicha, y a la denominada "guerrilla industrial", marcó nuevamente su presencia en las últimas 24 horas, con cuatro policías y dos custodios muertos, y la huelga de una sección del establecimiento General Motors (Barrio Barracas de esta capital), conjurada por la intervención de efectivos militares y de seguridad, que rodearon la fábrica y detuvieron a un delegado y dos activistas.

...Y ELLOS SE JUNTAN

Pugna interna debilita al Partido Demócrata italiano

ROMA, 13 (AP) - Los demócratas cristianos del Primer Ministro Aldo Moro libraban hoy una pugna interna por la conducción del partido, mientras el país se debatía en una dramática crisis económica y financiera y los comunistas presionaban en busca del poder.

Moro enfrenta un reto a su gobierno desde el seno de su propio partido, cuyo Secretario General Benigno Zaccagnini, que el mes pasado ganó la reelección en un discutido congreso nacional, ha sido ineapaz hasta ahora de liquidar el fraccionalismo.

Zaccagnini y los legisladores democristianos respaldan a Moro pero grupos más conservadores del partido rechazan tanto a uno como a otro por considerar que representan al ala izquierda de la agrupación.

Los candidatos de los democristianos conservadores al cargo de jefe de gobierno serían el Ministro de Defensa Arnaldo Forlani o el de Presupuesto Giulio Andreotti.

La lira recuperó parte de sus pérdidas de ayer, pero sólo debido a las enormes inversiones de dólares del Banco Central.

El dólar se vendió a 897,75 liras en el mercado de Milán, después de cotizarse a la apertura a 905.908. La lira llegó ayer a su nivel más bajo de todos los tiempos: 898,30.

"La sombra de Berlinguer en la bolsa", dice el titular del cotidiano romano "La República" refiriéndose a las fuertes ventas de ayer y al temor de que nuevas elecciones fortalezcan al Partido Comunista de Enrico Berlinguer lo bastante como para lograr participación en el gobierno nacional.

Pero los democristianos, único baluarte sólido del anticomunismo, dedican su tiempo a discusiones internas.

El partido debate si Moro debe o no ser reemplazado por un nuevo primer ministro, que gobierno al país hasta efectuar elecciones anticipadas; todos los partidos consideran éstas practicamente inevitables.

El gobierno ecuatoriano puso en vigencia nueva Ley de Seguridad

QUITO, 13 (AP).- La Junta Militar puso hoy en vigencia una nueva Ley de Seguridad Nacional en reemplazo a la dictada hace once años.

Según el estatuto los frentes de acción de la seguridad nacional son cuatro; externo, interno, económico y militar.

El frente externo está a cargo del Ministerio de Relaciones Exteriores; el interno corresponde a los de Gobierno, Educación, Trabajo y Salud Pública; el económico a los de Finanzas, recursos naturales, Agricultura, Comercio, Industrias y Obras Públicas, y el militar al de Defensa y el comando conjunto de las Fuerzas Armadas.

La ley señala jurisdicciones geográficas que tienen que delimitarse pero al referirse al mar no menciona la zona de las 200 millas que Ecuador ha incorporado a su mar territorial propiamente dicho.

La ley se refiere a aguas reservadas con el carácter temporal o permanente en las que se establecerán restricciones militares y a aguas de defensa para garantizar la integridad territorial y la soberanía nacional.

El espacio aéreo es dividido en zonas restringidas y prohibidas, mientras que en el territorial hay sectores reservados, de defensa y de emergencia.

El consejo de seguridad será encabezado por el presidente de la república y por ahora, transitoriamente, por la Junta Militar, y lo integran los directores de los cuatro frentes de acción de la seguridad nacional, el comandante conjunto de las Fuerzas Armadas y los presidentes de la junta nacional de planificación económica y de la junta monetaria.

La ley indica que el estado garantiza la supervivencia de la colectividad, el patrimonio nacional y su desarrollo, la consecución y mantenimiento de los objetivos nacionales, "contrarrestando permanentemente los factores adversos y los antagónicos internos y externos, por medio de previsiones y acciones políticas, económicas, sico-sociales y militares".

Todos los ecuatorianos, así como los extranjeros que se hallen en territorio nacional están obligados a cooperar para la seguridad nacional.

Shell reconoció haber sobornado a partidos políticos italianos

LONDRES, 13 (AFP). La compañía petrolera Shell reconoció haber sobornado a partidos políticos italianos en una declaración difundida hoy aquí y en La Haya.

El comunicado oficial dio el detalle de las sumas pagadas y explicó las circunstancias en que el proceso de corrupción se desarrolló.

La Shell italiana, según la nota, pagó entre 1969 y 1973 un total de dinero equivalente a 500.000 libras esterlinas por año a diversos partidos políticos, con excepción de los de extrema izquierda y de extrema derecha.

El comunicado subrayó que estas "contribuciones políticas" fueron también pagadas en Italia por compañías pertenecientes a industrias diferentes a la del petróleo.

Los pagos, agregó, fueron hechos a diarios y a agencias de relaciones públicas asociadas a partidos políticos y se realizaban por intermedio del secretariado de uno de los partidos encargado de la repartición.

La nota indicó por otra parte que el monto de las cotizaciones petroleras estaba determinado por la unión petrolera Camura de la industria petrolífera italiana.

Los pagos efectuados por Shell —añadió el comunicado— fueron suprimidos cuando una verificación de cuentas despertó la atención en la dirección central del grupo Royal Dutch.

Esta supresión de pagos fue ordenada "mucho antes que el asunto haya sido dado a conocer en Italia o en otra parte", según la nota.

A fines de 1973 la Shell italiana fue vendida a una agencia del estado italiano debido a las pérdidas crecientes, agregó el comunicado.

Afirmó por otra parte que "estaba entendido que estos pagos no violaban en nada la ley ni la reglamentación fiscal italiana".

Reveló que este asunto condujo a la dirección central del grupo a abrir una investigación en septiembre pasado para descubrir si contribuciones ilegales o pagos incorrectos habían sido hechas por filiales del grupo en otros países.

La investigación, realizada por especialistas independientes reveló que seis filiales habían hecho pagos por 168.000 libras esterlinas durante cinco años a partir del primero de enero de 1971.

El comunicado no identificó a las filiales, pero indicó que "sólo una pequeña parte de esta suma cae en la categoría de cotizaciones políticas o pagos a funcionarios".

El comunicado lamentó que los pagos hayan sido efectuados y afirmó que se adoptaron medidas para poner fin a estas prácticas.

Al respecto, la nota señaló que el grupo cuenta en el mundo con 750 filiales que disponen de gran autonomía y comparó los sobornos realizados con el monto de la cifra de negocios y de las utilidades del grupo, que se elevan a 15.000 millones y a 950 millones de libras, respectivamente el año pasado.

Por último, el comunicado aseguró que el grupo Royal Dutch Shell prohibe todo pago de comisiones o reembolso de gastos a funcionarios de gobierno, lo que según sus noticias no se ha producido.

NAVE INTERCEPTADA.- Tel Aviv (AP).- Algunos de los 26 pasajeros y tripulantes del avión militar árabe saudita que cayó sobre Israel aparecen a bordo de la nave después de que la misma fue forzada a aterrizar por interceptores israelíes cerca del aeropuerto de Tel. Aviv.
El avión llevaba tres tripulantes norteamericanos (Radiofoto AP)

Sadat dijo que su país pedirá materiales militares a China

VIENA, 13 (AP).- El Presidente egipcio Anwar Sadat dijo hoy que pronto viajará a China una delegación de alto nivel de su país, aparentemente en busca de materiales militares, y repuestos para los aviones MIG de construcción soviética.

Después que Sadat abrogó el tratado de amistad con Moscú el mes pasado, China se apresuró a ofrecerle a Egipto repuestos para los MIG. Los expertos creen que China podría ofrecer también a Sadat motores para los tanques soviéticos del Ejercito egipcio, ya que los chinos tienen tanques del mismo modelo.

En una conferencia de prensa al término de una gira por cinco naciones europeas, Sadat dijo que cuando pidió a los chinos que le vendieron no sólo los repuestos para los aviones, ellos replicaron: "No somos negociantes en armas". Pero el Presidente expresó la misión que viajará a Pekín podrá tratar otras formas de cooperación. Después de su conferencia de prensa Sadat partió de regreso a su país y no formuló declaraciones al llegar a El Cairo.

Sadat había dicho en una conferencia de prensa el viernes pasado que estaba "pidiendo armas al diablo" para mantener a sus fuerzas armadas en un nivel eficiente después de la ruptura con el Kremlin.

Formuló la declaración cuando fue preguntado si trataba de comprar armas a los Estados Unidos, aparte de los aviones C130 de transporte militar.

La posibilidad de la compra de armas fue considerada también en las conversaciones que mantuvo Sadat con los gobernantes de Alemania Occidental, Francia Italia, Yugoslavia, y Austria. No logró grandes progresos, salvo en Francia, donde hay importantes negociaciones en marcha.

Consultado sobre las versiones de prensa de que Israel tiene la bomba atómica. Sadat replicó: "no nos asusta: "Jamas seremos los primeros en usar bombas atómicas", dijo, y agregó que Israel tendría que afrontar las consecuencias si lo hace.

No se anunció la fecha en que viajará a China la misión egipcia. Será encabezada por el Vicepresidente Hosni Mobarak, comandante de la Fuerza Aérea.

Sadat respondió negativamente al ser preguntado si sería posible un tratado de paz entre Egipto e Israel solamente. Añadio que él era responsable no sólo ante Egipto sino ante todo el mundo árabe.

El Presidente egipcio recalcó: "No cederé un centímetro de territorio de mi patria"; cuando se le pregunto si era concebible que un futuro estado palestino incluyera parte de la peninsula de Sinai. El añadió, "esto ya lo hemos acordado en varias conferencias cimeras árabes".

El Presidente egipcio des cartó una reunión entre el y el primer Ministro Israeli, Yitzhak Robin mientras Israel tenga en su posesion territorio egipcio Una reunión semejante, explicó Sadat, sería cual si se hubiera esperado que los nor teamericanos concurrieran a la mes de negociaciones después del ataque japones contra Pearl Harbor.

Sadat reafirmó que la cuestión palestina era la clave para un arreglo de la crisis del Medio Oriente. Todos los otros asuntos como el de la peninsula del Sinai y las alturas de Golán serían fáciles de resolver con pos teriodidad.

Describió a la Organización de Liberación Palestina (OLP) como un movimiento moyor mente moderado pero admiti que contenia unos cuanto grupos radicales. Añadio que l OLP en general se había de vinculado de las accion terroristas. Señaló que exigencia palestina para ten un estado propio no podía s considerada como "radical

A la conferencia de pren ofrecida por Sadat a los per distas austriacos concurr Menachem Oberhai, cons ponsal del periódico israe "Maariv". Los observador aquí dijeron que fue p hablemente la primera vez q Sadat dialogó con un periodis israeli.

"Hombre de Mundo"
La revista del hombre importante

ADQUIERALA EN SU PUESTO FAVORITO DE REVISTAS O CON SU DISTRIBUIDOR.

Vendo Mustang

Mach II, nuevo 0 Kms. totalmente equipado, Mod. 1975 color rojo, Ref. Telefono 56434.

Vendo

40.000 tubos de pasta de dientes con materia prima alemana. En partidas de 5.000 ó 10.000 oportunidad precio y calidad. Interesados dirigirse Casilla 79 Cochabamba.

Familia extranjera

Necesita casa amoblada, 2-3 dormitorios. Referencias: Vollmer, Cailla 1862, Teléfono 2-0072 LA PAZ.

En Santa Cruz

Vendo 14 hectáreas desmontadas a 12 kms. de la ciudad y sobre carretera asfaltada, con agua permanente, Alquilo Planta baja (250 mts2) en edificio céntrico y próximo a concluirse. Casilla 1024. Telf. 26911.

Lotes en Equipetrol

Se venden lotes de 500, 1000 y 2000 m2 frente al Hotel "Los Tajibos". REFERENCIAS.- ETAGRO LTDA. Calle Independencia Nº 338 Teléfono 2-5402 Casilla 1351.

Familia extranjera

Por viaje vende muebles y artefactos eléctricos. Precios de ocasión. Ver Avenida Inofuentes 1348 Calacoto entre calles 19 y 20. De horas 9 a 18 p.m.

Se requiere

Empresa importante requiere los servicios de una Secretaria operadora de Telex con amplio conocimiento del idioma inglés.
Enviar detalle completo de antecedentes, referencias y pretensiones de sueldo a:
Casilla 1296-Santa Cruz

En el Santuario de Copacabana

Se vende casa de campo recien construida a seis cuadras de la plaza principal Area 650 m2 toda amurallada bien concluida con instalación de agua y luz eléctrica. Referencias: Teléfono en La Paz 41362 de 8:30 a 12:30 en las mañanas y de 15:30 a 20:00 en las tardes En Copacabana "Kiosco" de la señorita Elena Bueno o Sr. Federico Espejo, ambos sobre la plaza principal.

Promotor de Ventas

Importante Empresa de la Industria de alimentos precisa un PROMOTOR de ventas con vasta experiencia en mercadotecnia.
Enviar antecedentes, fotografia, etc. indicando además pretensiones de sueldo, a la siguiente dirección
CASILLA 1319
COCHABAMBA
La información solicitada será tratada confidencialmente y devueltos los documentos del postulante a la brevedad posible.
La vacancia del cargo se cierra al 20 de Abril de 1976

TORNO ZUBAL

de 1 y 1.50 metros de BANCADA

ENTREGA INMEDIATA | ECONOMICOS COMODOS PRACTICOS

GUNDLACH S.A.

Reyes Ortiz 73 Tel. 42531 - 42532 - 42533 Casilla 1415 La Paz
Agentes en el Interior:
COCHABAMBA GUNDLACH S.A. Calle Bolivar esq. El Profesional
ORURO E.I.C.I.L. Calle Junin 666
TRINIDAD Distribuidora GUTIERREZ Av. 6 de Agosto 617
TARIJA ATTIE AUTO SUD Calle Gral Trigo 816

AZO Elevador rápido

PARA LA CONSTRUCCION DE EDIFICIOS

MASTIL - Armable sucesivamente.
Seis tramos de a 3 mts
18 mts. de altura
Rieles adicionales

ANCLAJE: En la maposteria de la construcción

PLATAFORMA: Con Jaula para
800 Kg. Intercambiable
con cubilete de hormigon
250 Lts
Giro 180° hacia cada lado

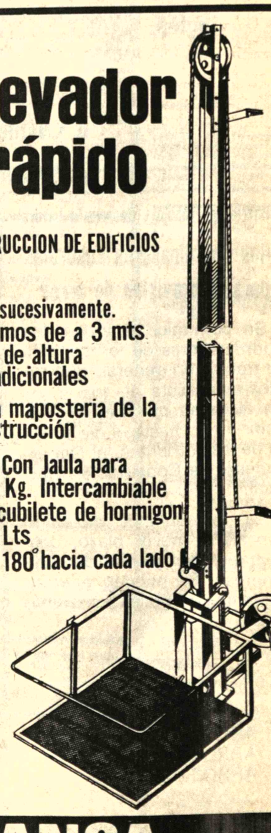

AZO

HANSA Ltda.

La firma boliviana de su confianza
con mas de 60 años al servicio del país
DEPTO. TECNICO Tels. 42836 - 55219 - 53661
Sucursales: COCHABAMBA - ORURO - POTOSI - SANTA CRUZ - SUCRE - TARIJA - VILLAZO

La Santa Sede y España llegarán a un acuerdo para revisar concordato

CIUDAD DEL VATICANO, 13 (AFP).- Un acuerdo entre la Santa Sede y España para la revisión del concordato de 1953 está a la vista, declaró hoy aquí el Canciller español José Murguía.

En una rueda de prensa con los periodistas españoles aquí, poco antes de abandonar Roma, el ministro español aseguró que no está alejado el día en que podamos anunciar que se ha convenido un acuerdo"

El Conde de Motrico subrayó "la identidad de las internaciones de las dos partes sobre los puntos del concordato que deben revisarse modificarse o sustituirse". Y afirmó asimismo que las entrevistas con los dirigentes del Vaticano se desenvolvieron "con una gran claridad y sin reservas".

El ministro fue recibido en la mañana por el cardenal secretario de estado, Jean Villot y luego por el substituto de dicha secretaría, Giovanni Benelli, y por el Secretario de Asuntos Públicos de la Iglesia, Agostino Casaroli.

El jefe de la diplomacia española indicó sin precisar fecha ni lugar del próximo encuentro, Madrid o el Vaticano, que volverá a entrevistarse con esta última personalidad vaticana.

Por otro lado, en una entrevista a Radio Vaticano, el ministro precisó que la nueva etapa de las negociaciones podía encararse en un plazo de un mes.

Sin embargo, no dio precisiones sobre los criterios de revisión del concordato. "No se decidió aún si se tratará de un nuevo concordato o sólo de acuerdos parciales", dijo.

Se limitó a subrayar que "el momento es favorable" y que ambas partes comparten el criterio de que ciertas fórmulas de 1953 ya no corresponden a la realidad sociológica de la España actual.

Se recuerda que el concordato quedó en crisis hace diez años, por requerimiento de la Santa Sede de la renuncia por parte del jefe del estado español, General Francisco Franco, al privilegio de controlar el nombramiento de los obispos.

A este respecto, el ministro señaló que la mera renuncia a este privilegio significaría la renuncia al propio concordato se trata, por lo tanto, más bien de revisarlo tomando en cuenta la realidad actual de España.

Prensa china destacó records de producción

PEKIN, 13 (AFP).- Cuatro días después de la destitución de Teng Hsiao-Ping, combatido por acordar excesiva importancia a la productividad y el desarrollo, la prensa destacó hoy los récords de producción batidos por los trabajadores chinos.

Los diarios chinos acordaron especial significación a los récords de producción logrados en la siderurgia y en la extracción de carbón desde el comienzo de la campaña anti-derechista dirigida contra el Vice Primer Ministro Teng Hsiao-Ping y en particular después de su caída.

En las minas carboníferas de Kailuan, en el norte, los mineros que acaban de batir el récord nacional de extracción con 10.087 toneladas diarias el cuatro de abril, superaron esa cifra en víspera de los incidentes de la plaza Tien An-Men, atribuidos a Teng Hsiao-Ping.

Al día siguiente de su caída, registraron un nuevo récord con 11.107 toneladas.

Después de las decisiones adoptadas por el buró político del partido los mineros de Tangchan, en Kailun, "decidieron condenar los crímenes reaccionarios de Teng Hsiao-Ping (...) y responder a la actividad de los enemigos de clase registrando una nueva producción récord", informó hoy la agencia nueva china.

La prensa destacó también el cumplimiento antes de término del plan de producción en las minas de la Provincia de Shansi, en el norte del país, y atribuyó ese éxito a la lucha contra la línea revisionista de Teng Hsiao-Ping.

Hermana de Franco dijo que los ministros del Rey son malísimos

PALMA DE MALLORCA, ISLAS BALEARES, 13 (AP) - "La descomposición se ha iniciado muerto mi hermano. Si el siguiera vivo nada de lo que ocurre estaría pasando", manifestó Pilar Franco, en declaraciones que publica hoy el diario local "Ultima Hora".

Pilar Franco es hermana del Generalísimo Francisco Franco, fallecido en noviembre pasado después de gobernar a España con mano férrea por casi cuatro décadas.

En la entrevista asegura que la situación política en España "está muy mal sin mi hermano. El hizo lo que pudo, incluso levantarse recién sufrido un infarto para despachar con el presidente del gobierno Carlos Arias durante una hora".

Añade que la única esperanza para el futuro en España es "ir juntos. Bien sé que el cambio es muy difícil, pero lo que la gente quiere es un buen gobierno, un partido y paz, mucha paz. Obedecer y estar unidos como una piña es la única solución que tenemos

"Yo fuí de las que toda la vida le dijeron a mi hermano que reinará el príncipe con él detrás y siempre se me negó posiblemente porque tenía miedo a que pasará lo que está pasando. el desbarajuste que está sucediendo ,miedo a la democracia".

Referente al primer gobierno de la monarquía del Rey Juan Carlos opinó que los ministros "son malísimos".

"El gobierno en estos momentos no lo está haciendo bien porque está fallando , porque hay muchos problemas y muchos conflictos", dijo en el entrevista y añadió: El gobierno es flojo. Los ministros son malísimos. La situación está mal. Lo nuestro no va bien".

PROTESTA.- Nicosia (AP).- Policías persiguen a manifestantes chipriotas que intentaron asaltar la embajada norteamericana durante una protesta por la ayuda militar a Turquía (Radiofoto AP).

EE.UU. dijo que política económica de Chile no merece apoyo financiero

WASHINGTON. (AP).- El Presidente de la Comisión de Asuntos Monetarios de la Cámara, representante Henry S. Reuss, dijo que la política económica que sigue el régimen chileno del Presidente Augusto Pinochet "no merece el apoyo financiero del gobierno norteamericano ni de las entidades internacionales".

El influyente legislador dijo que "los problemas dejados por el gobierno del Presidente Salvador Allende, en sí graves, han sido superados por nuevos desastres, económicos que se pueden atribuir en gran parte a la nueva conducción económica del país".

Las manifestaciones de Reuss, en una carta publicada por "The Washington, Post" sigue a las observaciones que el Consejo Económico y Social de la Organización de los Estados Americanos hizo la semana pasada a la conducción económica chilena.

El Ministro de Hacienda de ese país Jorge Cauas dijo empero que no obstante el alto costo social advertido por el consejo se seguiría con un estricto programa de recuperación económica.

En una tercera situación el presidente de Banco Mundial, Robert S. McNamara, declinó presentarse ante la comisión de Reuss para explicar el discutido crédito de 33 millones de dólares, aprobado hace algunas semanas con la oposición europea, para la modernización de la gran minería chilena, señalando que los funcionarios internacionales no son susceptibles de ese tipo de interpelaciones.

Reuss acusó al banco de haber aprobado la operación sobre una base puramente económica sino por el deseo político de afianzar al régimen de Pinochet.

En la carta en que declinó la invitación McNamara negó los cargos y aseveró que el banco "ha usado el mismo patrón de crédito que se empleó para considerar las solicitudes de los gobiernos anteriores. El banco no es una entidad política cuyas operaciones están destinadas a apoyar los objetivos del desarrollo económico."

Reuss reabrió la cuestión en unas observaciones a un despacho del "Post" procedente de Santiago en el que se decía que "Chile trata de componer el daño económico de los años de Allende que dejaron al país en la quiebra con una inflación de cerca del 1.000 por ciento".

"La verdad es", dijo el legislador, "que los problemas dejados por Allende graves en sí, han sido superados por nuevos desastres económicos por los cuales se puede acusar principalmente a la junta gobernante. El índice de inflación ha seguido subiendo según las cifras del Banco Mundial del 22,2 en 1971 al 163.4 en 1971 al 508.3 en 1973 (gran parte de ello después del golpe militar de septiembre al 375,8 en 1974, ya al 340 en 1975. cualquiera que sea el indicador que se use - el desempleo, la producción, el balance de pagos, las reservas internacionales, las deudas externa, los militares han llevado al país a nuevas profundidades".

El articulo, agrega Reuss, "describe muy bien el sufrimiento que la presente política económica ha impuesto sobre la clase media chilena, y especialmente los pobres.

Importante Empresa

Requiere los servicios de un Jefe para su Departamento de Representaciones con amplia experiencia y dominio del idioma inglés.

Enviar Curriculum Vitae a Casilla No. 848

Convocatoria a Licitación Pública

Honorable Alcaldía Municipal de Tarija

Servicio Nacional de Desarrollo Urbano (SENDU)

Préstamo AID 511-L-047
Licitación Nº 3/76

PRIMERA CONVOCATORIA.-

La H. Alcaldía Municipal de Tarija convoca a licitación pública, para la construcción de losas y cordones de acera en las zonas de Villa Abaroa, Las Panosas y el Molino.

PLIEGO DE ESPECIFICACIONES COMPUTOS METRICOS Y PLANOS

Los pliegos de especificaciones, cómputos métricos y planos podrán ser retirados en Tarija de las oficinas del Departamento Técnico de la Alcaldía (Plaza Principal), previo pago en el Tesoro Municipal de la suma de $b. 500.-- por ejemplar en la Oficina de Proyectos del Servicio Nacional de Desarrollo Urbano (SENDU) calle Juan José Pérez esquina Pje. Urdini edificio Grover 275, 4to. piso, teléfono Nº 50883 en La Paz.

Las propuestas deberán ser presentadas directamente en la Secretaría General de la H. Alcaldía hasta horas 18 del día 30 de abril de 1976, y deberán sujetarse estrictamente al Decreto Ley de Licitaciones y Contratos de obras del Sector Público.

La Junta de licitaciones procederá a la apertura de las propuestas presentadas en el término legal, el día 3 de Mayo a horas 15:00 p.m., los interesados o sus representantes podrán asistir a dicho acto.

PARTICIPANTES.- En la presente licitación pública podrán intervenir todas las empresas constructoras de primera, segunda y tercera categoría, afiliadas a la Cámara Boliviana de la Construcción.

Arq. Vicente Calderón Zeballos
GERENTE TECNICO DEL SENDU

La Paz, 2 de Abril de 1976

Universidad Boliviana

Universidad Mayor de "San Andrés"

Convocatoria para docentes

La Universidad Mayor de San Andrés, convoca a Concurso de Méritos y Exámenes de Competencia u Oposición, para la provisión de asignaturas en las diferentes unidades académicas.

Los postulantes deberán presentar una solicitud escrita al Decano de la Facultad respectiva, hasta el día miércoles 28 de abril, acompañando los siguientes documentos:

a) Curriculum Vitae
b) Título o títulos académicos (originales o fotocopias legalizadas).
c) Antecedentes docentes universitarios.
d) Actividades profesionales cumplidas, libros, publicaciones efectuadas y cursos dictados.

Los documentos tendrán mayor valor cuando se relacionen con la asignatura a la que se postula.

e) Proyecto de programa analítico, de acuerdo a los contenidos mínimos del Catálogo de la Universidad Boliviana, con bibliografía y un plan de trabajo.

La documentación a que se refiere el acápite anterior, deberá remitirse en un expediente cuyo rótulo indique: Nombre del postulante, Domicilio, Facultad, Departamento Académico y Asignaturas o Areas Académicas para las que postula. (Se ruega a los señores postulantes, apersonarse a las diferentes Facultades para solicitar mayores informaciones).

FACULTAD DE HUMANIDADES

DEPARTAMENTO DE FILOSOFIA
- a) Estética
- b) Filosofía de la Educación
- c) Filosofía Política
- d) Antropología Filosófica

DEPARTAMENTO DE HISTORIA Y GEOGRAFIA
- 1. HIS-102 - Historia de la Cultura II
- 4. HIS-101 - 208 - Historia de la Ciencia de la Cultura
- 11. HIS-115 - Historia de la Pedagogía
- 12. HIS-116 - Historia de la Pedagogía II
- 2. HIS-205 - Historiografía General
- 4. HIS-206 - Historia de las Ideas Políticas
- 5. HIS-117 - Historia de la Educación Latinoamericana
- 6. HIS-118 - Historia de la Educación Boliviana
- 7. HIS-215 - Historia y Geografía de las áreas gala, anglosajona y germánica

DEPARTAMENTO DE PEDAGOGIA
- PED-200 - Biología Pedagógica
- PED-205 - Estadística Pedagógica
- PED-206 - Organización y Administración Escolar
- PED-207 - Dirección y Supervisión Educativa
- PED-209 - Psicotecnia y Orientación Profesional
- PED-211 - Comunicación Educativa
- PED-300 - Pedagogía Comparada
- PED-301 - Investigación Pedagógica
- PED-302 - Planeamiento Educativo I
- PED-303 - Planeamiento Educativo II

DEPARTAMENTO DE PSICOLOGIA
- PSI-100 - Psicología General
- PSI-230 - Psicología Diferencial
- PSI-201 - Psicología Social
- PSI-203 - Psicología Educativa

FACULTAD DE CIENCIAS JURIDICAS, ECONOMICAS Y SOCIALES

DEPARTAMENTO DE DERECHO
- CJS-212 - D.P.C. y Ley de Organización Judicial
- CJS-213 - Procedimiento Civil
- CJS-227 - Derecho Agrario
- CJS-304 - Legislación Social (Auditoría)
- CJS-210 - Medicina Legal
- CJS-235 - Ciencia Política
- CJS- 98 - Introd. a la Ciencia Política
- CJS-243 - Sociología Jurídica

DEPARTAMENTO DE ECONOMIA
- ECO- 90 - Introd. a la Economía I
- ECO- 91 - Introd. a la Economía II
- ECO-101 - Teoría de las Estructuras Económicas
- ECO-102 - Economía Aplicada
- ECO-225 - Economía Social
- ECO-207 - Política Monetaria
- ECO-218 - Política Fiscal
- ECO-226 - Econometría I
- ECO-221 - Desarrollo Económico II
- ECO-306 - Preparación de Proyectos
- ECO-310 - Evaluación de Proyectos
- ECO-216 - Política Económica I
- ECO-316 - Métodos de Invest. Económica
- ECO-309 - Planificación II
- ECO-318 - Mercado de Capitales
- ECO-226 - Macroeconomía Administrativa

DEPARTAMENTO DE ADMINISTRACION DE EMPRESAS
- ADM-106 - Contabilidad II
- ADM-307 - Análisis e Interpretación de Estados Financieros
- ADM-206 - Administración II
- ADM-307 - Gerencia Operativa
- ADM-312 - Práctica Empresarial
- ADM-305 - Administración Contable III
- ADM-356 - Administración Contable IV
- ADM-112 - Administración Contable I
- ADM-113 - Administración Contable II
- ADM-317 - Preparación y Evaluación de Proyectos

DEPARTAMENTO DE SERVICIO SOCIAL
- SES- 98 - Introd. al Servicio Social I
- SES-210 - Intervención Social II
- SES-214 - Administración de los Servicios Sociales II
- SES-300 - Investigación Social en Serv. Soc.
- SES-305 - Planificación Social y Política Soc.

FACULTAD DE CIENCIAS PURAS Y NATURALES

DEPARTAMENTO DE BIOLOGIA
- Histología General
- Ecología
- Anatomía y Fisiología Comparada
- Biología y Genética

DEPARTAMENTO DE FISICA
- Física Básica I (Laboratorio)
- Física Básica I, II (Laboratorio)
- Física Básica, I, III (Laboratorio)
- Física Básica I, III (Laboratorio)

DEPARTAMENTO DE GEOCIENCIAS
- Geología Histórica
- Yacimientos Minerales II
- Paleontología I
- Paleontología II
- Mineralogía Optica. Petrografía. Petrología

DEPARTAMENTO DE MATEMATICAS
- Análisis
- Algebra
- Informática

DEPARTAMENTO DE QUIMICA
- Cinética Química, Termodinámica Química, Química Cuántica, Elaboración de Tesis de Licenciatura.
- Lab. de Fundamentos de Físico Química. Lab. Físico Química I. Fundamentos de Electroquímica
- Lab. de Química Orgánica I. Lab. Química Orgánica II.

FACULTAD DE ARQUITECTURA Y ARTES
- ATA-202 - Historia del Arte II
- ATA-203 - Historia del Arte III
- ARQ-201 - Expresión Gráfica
- ARQ-205/214 - Arquitectura y Plástica II B
- ARQ-206/215 - Arquitectura y Plástica III A
- ARQ-208/217 - Arquitectura y Plástica IV A
- URB-202 - Introducción al urbanismo
- URB-307 - Uso del suelo urbano
- URB-324 - Teoría del Planeamiento Urbano
- CIV-305 - Estructuras I (B)
- ART-108 - Aguada
- ART-114 - Composición Artística
- ART-201 - Acuarela
- ART-206 - Gouche y Temple

FACULTAD DE CIENCIAS DE LA SALUD

DEPARTAMENTO DE ODONTOLOGIA
- ODT-325 - Psicología Especial
- ODT-304 - Semiología Estomatológica y Diagnóstico

DEPARTAMENTO DE FARMACIA
- FRM-202 y 203 - Farmacognosia I y II

DEPARTAMENTO DE BIOQUIMICA
- BQM-303 - Bioquímica III

DEPARTAMENTO DE NUTRICION
- NDT-200 - Nutrición I
- NDT-201 - Nutrición II
- NDT-302 - Práctica Institucional

DEPARTAMENTO DE PATOLOGIA
- PAT-200 - Patología

DEPARTAMENTO DE MORFOLOGICAS
- MOR-201 - Anatomía Macroscópica

DEPARTAMENTO DE SALUD MATERNO-INFANTIL
- MTI-300 - Pediatría

DEPARTAMENTO DE SALUD PUBLICA
- SLP-200 - Trabajo de Comunidad
- SLP-201 - Saneamiento Ambiental
- SLP-208 - Bioestadística

DEPARTAMENTO DE CIENCIAS FUNCIONALES
- FSL-221 - Biofísica

FACULTAD DE TECNOLOGIA

DEPARTAMENTO DE INGENIERIA CIVIL
- ECO- 90 - Introducción a la Economía I
- CIV-219 - Mecánica de Suelos
- CIV-232 - Hidráulica Aplicada
- CIV-249 - Geología Aplicada
- CIV-312 - Jefatura de Trabajos Prácticos de Puentes
- CIV-213 - Jefatura de Trabajos Prácticos de Topografía I
- CIV-214 - Jefatura de Trabajos Prácticos de Topografía II
- CIV-200 - Jefatura de Trabajos Prácticos de Isostáticas y Estructuras I
- CIV-210 - Jefatura de Trabajos Prácticos de Isostáticas y Estructuras II

(Pasa al frente)

Ministerio de Trabajo y Desarrollo Laboral

A los Coordinadores Laborales para la provisión de arroz

Se comunica a todos los Coordinadores de los centros de trabajo en general, que remitan una lista de todos los trabajadores que deseen adquirir arroz, hasta el día lunes 19 de los corrientes, al Departamento de Cooperación Sindical.

Las condiciones de pago son a tres meses plazo, descontables por planilla de cada empresa. Se pueden adquirir hasta dos quintales por trabajador.

Las calidades son las siguientes:

ARROZ PERLA
ARROZ ESTAQUILLA
ARROZ POPULAR

La Paz, 13 de abril de 1976.

DEPARTAMENTO DE RELACIONES PUBLICAS Y PRENSA

CONAVI

Consejo Nacional de Vivienda (CONAVI)

CONVOCATORIA A PROPUESTAS No. 4/76

Terrenos para construcción viviendas en Santa Cruz

1er. LLAMAMIENTO

Por disposición de la H. Junta Directiva de la entidad, se convoca a los señores propietarios a presentar propuestas para la adquisición de terrenos en la ciudad de Santa Cruz, con una superficie mínima de 2 ha. (dos hectareas) jurídicamente saneados, libres de afectaciones; terrenos que deben reunir todas las condiciones geológicas, topográficas, etc., aptas para la construcción de viviendas de interés social.

Las propuestas deberán acompañar la correspondiente Boleta de Garantía de Seriedad de $b. 50.- más el 5%o (cinco por mil) sobre el monto total de la oferta, y ser presentadas con todas las formalidades de la Ley de Almonedas, en la Secretaría de la Gerencia Técnica, calle Fernando Guachalla Esq. 20 de octubre, o en las oficinas de la Agencia Regional de CONAVI en Santa Cruz, con la siguiente leyenda: "CONVOCATORIA A PROPUESTAS, terrenos para CONSTRUCCION DE VIVIENDAS EN SANTA CRUZ", hasta horas 18:00 del día 13 de mayo de 1976.

La Paz, abril 12 de 1976

RELACIONES PUBLICAS DE CONAVI

Ordenanza Municipal No. 30/76

MARIO MERCADO VACA GUZMAN
ALCALDE MUNICIPAL DE LA PAZ

CONSIDERANDO:

Que el día 16 del mes en curso se llevará a cabo la Procesión del Santo Sepulcro, siendo deber de la H. Comuna contribuir a su realce dentro de un marco de respeto y recogimiento religioso.

Por tanto, en uso de sus atribuciones legales,

RESUELVE:

Art. 1º. La Procesión del Santo Sepulcro efectuará el siguiente recorrido: Plaza Obispo Bosque (Templo de La Merced), calles: Colón, Ballivián, Plaza Murillo, Ingavi, Bozo, Plaza Alonso de Mendoza, Evaristo Valle, Plaza Pérez Velasco, Comercio, Plaza Murillo, Comercio y Plaza Obispo Bosque. Durante el recorrido el público debe observar el respeto y consideración que merece la solemnidad de este acto de fervor cristiano.

Art. 2º.- Las radioemisoras y salas cinematográficas de la ciudad durante los días 15, 16, 17 del presente, deberán difundir música selecta y exhibir películas adecuadas a estos actos religiosos.

Art. 3º.- Todos los locales públicos, bares, restaurantes, cantinas, etc., permanecerán cerrados durante el día viernes 16 del presente, bajo sanción de clausura de 30 días a los locales infractores a la presente disposición. Los cines de la ciudad solamente funcionarán en tanda y noche, proyectando películas adecuadas a dicha conmemoración.

Art. 4º.- La Intendencia Municipal, en colaboración con la Guardia Nacional de Seguridad Pública, hará guardar orden en el ingreso a los templos, con motivo de la visita a las Estaciones por parte del público, el día jueves 15 del actual a partir de horas 18:00.

Queda encargado del cumplimiento de la présente disposición, el señor Oficial Mayor de Cultura y Alcaldías del Departamento.

Es dada en el Palacio Consistorial de la Ciudad de Nuestra Señora de La Paz, a los doce días del mes de abril de mil novecientos setenta y seis años.

MARIO MERCADO VACA GUZMAN
ALCALDE MUNICIPAL DE LA PAZ

ES CONFORME:

MARIO BEDOYA BALLIVIAN
OFICIAL MAYOR DE CULTURA Y
ALCALDIAS DEL DEPARTAMENTO DE LA PAZ

Convocatoria para docentes...

(Viene del frente)

DEPARTAMENTO DE INGENIERIA ELECTRICA

ELT-210-211 - Linea de Transmisión I y II
ELT-288 - Normas y Planos Eléctricos
1 Jefe de Laboratorio Eléctrico a Tiempo Completo

DEPARTAMENTO DE INGENIERIA ELECTRONICA

ELT-237 - Servoelementos y Servomecanismos

DEPARTAMENTO DE INGENIERIA INDUSTRIAL

IND-209 - Procesos de Manufactura y Diseño de Herramientas
IND-212 - Ingeniería de Sistemas I
IND-213 - Ingeniería de Sistemas II
ING-222 - Relaciones Humanas en la Industrial
IND-223 - Ingeniería de Métodos

DEPARTAMENTO DE INGENIERIA METALURGICA

MET-305 - Optimización de Procesos Metalúrgicos
PCM-221 - Concentración de Minerales I
PCM-222 - Concentración de Minerales II
PCM-211 - Diseño de Plantas de Concentración
MIN-214 - Introducción a la Minería
MET-217 - Metalurgia Física I
MET-218 - Metalurgia Física II
MET-211 - Siderurgia II

DEPARTAMENTO DE INGENIERIA PETROLERA

PET-206 - Física Yacimientos III
PET-216 - Gas Natural
PET-220 - Comercialización de Hidrocarburos
MAT-240 - Programación Aplicada

DEPARTAMENTO DE INGENIERIA QUIMICA

PRQ-200 - Fenómenos de Transporte
PRQ-204 - Operaciones Unitarias III
PRQ-206 - Ingeniería de la Reacción Química
PRQ-212 - Electroquímica Industrial
PRQ-297 - Diseño de Plantas Químicas

POLITECNICO SUPERIOR

CIP- 13 - Jefatura de Trabajos Prácticos de Topografía.
CIP-131 - Jefatura de Trabajos Prácticos de Topografía II
CIP-101 - Tecnología Instrumental (Carrera Topografía)

POLITECNICO MEDIO

CIP-119 - Resistencia de Materiales I
CIP-120 - Resistencia de Materiales II
ELP-107 - Centrales Eléctricas
POL- 95 - Taller Eléctrico III
ELP- 98 - Componentes Eléctricos I
ELP- 99 - Componentes Eléctricos II
POL-101-2 - Taller Máquinas Herramientas I y II
POL-100 - Máquinas Operatrices
HIP- 96 - Historia I
HIP- 97 - Historia II
GEP- 96 - Geografía I
GEP- 97 - Geografía II
POL- 90 - Taller Automotores III
MEP-112 - Teoría Automotores III
INP-102 - Administración de Talleres
MEP-139 - Instrumentos del Motor
MEP-140 - Instrumentos de Vuelo
POL- 83-84 - Taller de Radio I y II.

Dr. VICTOR HUGO GUERRA P.
Secretario General
Universidad Mayor de San Andrés

Dr. Hugo Uzeda Gonzáles
VICE-RECTOR
UMSA

La Paz, abril, 1976

ELECCIONES.- Tukkarm, margen occidental ocupada del Jordán (AP).- Mujeres árabes que votan por primera vez en la margen occidental ocupada del Jordán (Radiofoto AP).

Continúan demostraciones de apoyo a nuevo premier chino

TOKIO, 13 (AP) - Continúan hoy en toda China las multitudinarias manifestaciones, desfiles, y concentraciones de partidarios de Mao Tse Tung en celebración de la designación de Hua Kuo Fenng como Primer Ministro y la destitución del Viceprimer Ministro Teng Hsiao-Ping, según informes de Pekín.

La agencia oficial de noticias china Hsinhua dijo hoy que todos los miembros del partido, cuadros revolucionarios y miembros de personal de los departamentos dependientes de Comité Central del Partido "expresaron resuelto apoyo" a Mao y a los dirigentes de partido y "condenaron airadamente al puñado de enemigos de clase por montar el incidente político contrarrevolucionario en la plaza Tien An men", el 5 de abril.

El servicio noticioso japonés Kyodo dice que se informó que Teng dijo poco antes de ser destituido de todos sus cargos: "Soy un hombre" viejo y no escucho bien. No oigo lo que me dicen".

Kyodo, que atribuye su información a fuentes de Pekín, dice que el destituido dirigente formuló esta declaración en una reunión convocada "para criticar a Teng", organizada por estudiantes de la universidad de Tsinhua, Según Kyodo, la reunión fue presidida por Wu Teh, alcalde de Pekín y miembro de politburó de partido.

La agencia japonesa dice que no está claro cuándo se efectuó esa reunión, pero que se cree que fue una o dos semanas antes de los violentos incidentes de la semana pasada en la plaza Tian An Men de Pekín.

Los informantes citados por Kyodo dijeron que Teng, amedrentó a los estudiantes con firmeza y rechazó sus exigencias de que modificara su conducta de "compañero de ruta capitalista".

Hoy en la historia

Hoy es miércoles, 14 de abril, el día número 105 de 1976. Quedan 261 días en el año.

EN UN DIA COMO HOY DE :

1541. Ignacio de Loyola es elegido Primer General de la compañía de Jesús.

1672. Francia y Suecia firman una alianza contra Holanda.

1865. El actor John Wilkes asesina al Presidente norteamericano Abraham Lincoln en el teatro Ford de Washington DC.

1890. Fúndase en Washington la Unión Panamericana y en conmemoración del hecho se conoce esta fecha como "Día de las Américas".

1912. Se hunde el Transatlántico inglés "Titanic" tras chocar contra un iceberg en el Atlántico Norte, dejando un saldo de más de 1.500 muertos.

1914. El Presidente Woodrow Wilson envía la flota norteamericana a Tampico, México, para forzar a sus habitantes a saludar la bandera de Estados Unidos.

1931. El Rey Alfonso escapa de España durante la revolución y es sucedido por Alcalá Zamora como presidente del gobierno provisional.

1940. Fuerzas británicas aterrizan en Noruega pero fracasan en su intento por tomar Trondheim.

1945. Aviones norteamericanos bombardean Tokio y el palacio imperial japonés durante la Segunda Guerra Mundial.

1947. Charles de Gaulle asume el control de la llamada asamblea del pueblo francés.

1955. El Canciller chino Chou En Lai visita Rangoon, Birmania.

1962. Renuncia el Primer Ministro francés M. Debre.

1964. Un avión jordano se estrella cerca de Damasco, Siria, a consecuencia de lo cual mueren sus 54 ocupantes.

1969. El congreso comunista nombra al Ministro de Defensa Lin Piao como sucesor de Mao Tse Tung al cargo de presidente del partido.

PENSAMIENTO DEL DIA :

"La prontitud es la madre de la buena suerte", Miguel de Cervantes, novelista español (1547-1616).

México:

Diario acusa a gobierno uruguayo de haber institucionalizado la tortura

MEXICO, D.F. 13 (AP). El diario "Excelsior" de México criticó severamente hoy al régimen del Presidente Juan María Bordaberry, al cual acusa de haber institucionalizado la tortura y la arbitrariedad legal en el Uruguay.

El tercer artículo de una serie escrita por su director, Julio Scherer García también acusa a Bordaberry de tratar de instaurar un gobierno de total corte militar en el país con el fin de perpetuarse en la presidencia.

Scherer García hace esta última afirmación sobre la base de un documento secreto que según sostiene Bordaberry envió a las Fuerzas Armadas uruguayas en diciembre, copia del cual dice obrar en poder de "Excelsior". Ese documento también propone no realizar las elecciones generales en noviembre de este año.

El artículo en primera plana afirma que desde 1973, cuando Bordaberry instauró su régimen con fuerte influencia militar a través de un autogolpe, "se sabe públicamente del asesinato bárbaro en los cuarteles del país, como se sabe que la ley es laberíntica y kafkiana".

Luego hace un detallado relato de "los muchos casos de muerte por tortura ocurridas en el país" y da la siguiente lista parcial de las víctimas :

"Luis Carlos Batalla, Edison Marín, Héctor Jurado, Carlos Alvariza, Roberto Comenzoro, Oscar Fernández Mendieta, Gerardo Later, Walter Arteche, Hugo de Los Santos, Gilberto Coghlan, Aldo Perrini, Laura Raggio, Silvia Reyes, Alberto Blanco, Nybia Zabalzagaray, Anselmo García, Horacio Mújica, Iván Morales, María Lavagna de Tizze, Alvaro Balbi, Carlos Curruchariín Julian López, Carlos María Argenta Estable y Eduardo Mondello".

Agrega :

"Todos murieron en condiciones dramáticas no explicadas oficialmente con indicios de veracidad. Hay muchos más de quienes se presume tuvieron el mismo fin.

"Algunos de estos casos están incluidos en el último informe de la comisión internacional de juristas. Cita el documento de febrero de este año a María Lavagna de Tizze — Pedro Lerena Martínez, Carlos Curruchaga y a Carlos María Argenta Estable..."

"Hace un par de semanas — el primero de abril— sentenció el supremo tribuna militar al teniente Félix Martínez. La condena, casi una letanía, dictó quince años de prisión, más medidas de Seguridad Eliminativas de cuatro a ocho después de los quince, más siete años de inahbilitación para ejercer empleos, industria, profesión, comercio, etc., más la pérdida del estado militar. En suma, cárcel y muerte civil.

La sentencia fue pronunciada en juicio público, transmitido por televisión, sin precedente en Uruguay. El acusado respondía por "espionaje, atentado a la constitución en el grado de conspiración, hurto, peculado, ataque a la fuerza moral de las Fuerzas Armadas y asociación para delinquir".

"Revistió el hecho características insuitadas porque el teniente había sido sentenciado a doce años de prisión por el juzgado militar de primer instancia. Pero a su defensor le pareció excesiva la pena y apeló. La respuesta fue terrible. El supremo tribunal resolvió la apelación en agravio del apelante y aumentó la condena hasta el ostracismo de Félix Martínez".

"No habrá manera de relatar en una serie de reportajes los sucesos al paso de los días en Uruguay", dice Scherer García en su artículo. En el cual afirma que la justicia ahora en amanos de los militares es totalmente arbitraria y completamente dependiente del Poder Ejecutivo.

Militares impidieron un paro obrero en Argentina

BUENOS AIRES, 13 (IPS) - Bajo el título "se superó un conflicto laboral" el diario "La Opinión" informó esta mañana que un paro de los trabajadores de la sección Montaje de la fábrica de automóviles "General Motors", fue conjurado por la rapida intervención de efectivos militares y policiales.

El reportaje, elaborado en base a informaciones suministradas por los operarios que se negó a identarla- indica que poco antes del mediodía de ayer, los obreros abandonaron las tareas en protesta por los cambios de secciones y de categoría de que fueron objeto algunos de ellos.

Así las cosas, fuerzas combinadas del Ejército y la Policía rodearon la planta y se introdujeron en la sección Montaje, donde permanecieron hasta las primeras horas de la noche, cuando los trabajadores volvieron a sus tareas.

La descripción de las fuerzas estacionadas en una esquina del establecimiento es la siguiente: dos carriers del Ejército, dos vehículos con soldados, dos camiones celulares y varios automóviles patrulleros y motociclistas de la Policía Federal. Un oficial de esta repartición dijo a "La Opinión" que "se había originado un conflicto laboral que ya había sido superado".

Argentina:

Más imputados en Consejo de Guerra contra gremialistas

BUENOS AIRES, 13 (IPS) - Dos nuevos imputados se agregaron ayer a la nómina de cinco gremialistas que ya estaban siendo juzgados por un tribunal militar en la ciudad de Salta, 1.616 kilómetros al norte de Buenos Aires, bajo la acusación de tenencia de armamento de guerra.

Los nuevos acusados, que ya fueron detenidos, son Crecencio Checobar, tesorero de la Unión Obrera Metalúrgica (UOM) local, y Alfredo López, secretario administrativo de la misma organización gremial. Los restantes cinco acusados también son miembros de la UOM de Salta, y entre ellos figura el secretario general de la entidad, Mario Amelunge.

El tribunal también ha solicitado la captura de Benito Atilio Moya, ex delegado regional del Ministerio de Trabajo, a quien se sindica como proveedor de las armas halladas en poder de los gremialistas.

El consejo de guerra se encuentra integrado por 13 oficiales del Ejército y de la Gendarmería, y continuará funcionando hoy, esperándose que en la fecha dicte sentencia. Un comunicado dado a conocer anoche por la jefatura de Policía de Salta, puso en conocimiento de los medios periodísticos que deben abstenerse de mencionar nombres y declaraciones del personal militar que integra el tribunal o es llamado a declarar.

Casi todos los testigos citados a declarar ayer ante el tribunal militar, coincidieron en afirmar que las armas secuestradas el pasado 26 de marzo en la sede sindical de la UOM, habían sido remitidas por vía postal desde Buenos Aires, por miembros de la conducción nacional de la Unión Obrera Metalúrgica.

Gobierno uruguayo cerró por 15 días Radio Panamericana

MONTEVIDEO, (IPS) - Por disposición de las autoridades nacionales fue clausurada, por un lapso de 15 días, la radioemisora montevideana C 44 Radio Panamericana. La clausura se hizo efectiva a partir de la cero hora del sábado pasado, cuando las autoridades de la radioemisora recibieron un comunicado de la Administración Nacional de Telecomunicaciones (ANTEL), haciéndoles conocer la medida.

No hay comunicación oficial que aclare sobre los motivos de la clausura, pero algunas versiones indican que la disposición habría sido tomada por una presunta violación, por parte de la emisora, al régimen vigente en materia de cesión de ondas radiales. De acuerdo al mismo toda cesión debe ser previamente autorizada por el poder ejecutivo nacional.

PISOPAK
IMPORTADORA FERNANDEZ
CASILLA 5174
Teléfono Sanjines 439 Tel. 64529

UNIROYAL
la mejor llanta le regala
calidad y millonarios premios!

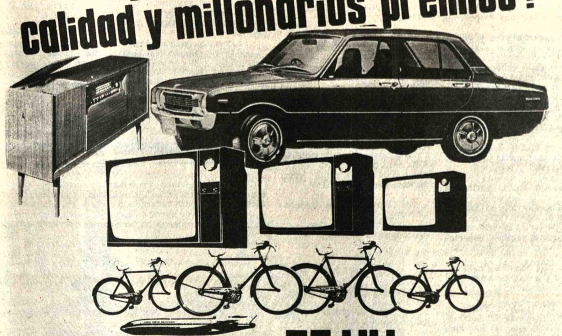

2 PASAJES A EE.UU. MIAMI
MAS 500 US$. PARA SUS GASTOS

200 discos de larga duración 33 R.P.M.

$b. 24.000 para 8 sorteos mensuales

INTERMACO LA PAZ Avenida Montes 650 - Telfs. 55040 - 56040
En el interior sucursales GRACE

Prudential Lines

LINEA "A" CARGA Costa Atlántico Norteamérica Pacifico Sudamérica
Costa Este Norteamérica

SALIDAS SUDAMERICA NAVE	VIAJE	ARICA	ANTOFAGASTA	LLEGADAS A EE.UU. BALTIMORE	FILADELFIA	NEW YORK
Santa Isabel	49	19/4	20/4	6/5	7/5	8/15
Santa Elena	53	6/5	7/5	23/5	24/5	25/5

SALIDAS DE EE.UU. NAVE	VIAJE	NEW YORK	FILADELFIA	BALTIMORE	MIAMI	LLEGADAS A SUDAMERICA ARICA	ANTOFAGASTA
Santa Clara	53	15-4	16-4	17-4	20-4	3-5	4-5
Santa Lucia	63	29-4	30-4	1-5	4-5	17-5	18-5

LINEA "B" CARGA Pacifico Norteamérica - Pacifico Sudamérica - Pacifico Norteamérica

SALIDAS DE SUDAMERICA NAVE	VIAJE	MATARANI	ANTOFAGASTA	LLEGADAS A EE.UU. — CANADA LOS ANGELES	SAN FRANCISCO	VANCOUVER
Seajet	44	——	14-4	30-4	2-5	4-5
Oceanjet	46	7-5	5-5	21-5	23-5	25-5
Seajet	46	——	23-5	6-6	8-6	10-6

SALIDAS DE EE.UU. — CANADA NAVE	VIAJE	VANCOUVER	SAN FRANCISCO	LOS ANGELES	LLEGADAS A SUDAMERICA MATARANI	ANTOFAGASTA
Oceanjet	45	14-4	18-4	19-4	11-5	9-5
Seajet	45	26-4	30-4	2-5	——	23-5
Oceanjet	47	18-5	25-5	27-5	19-6	17-6

LINEA "M" PASAJEROS - CARGA
EL GRAN VIAJE ALREDEDOR DE TODO SUDAMERICA
Pacifico Norteamérica - Caribe - Brasil - Argentina
Chile - Perú - Pacifico Norteamérica

NAVE	VIAJE	VANCOUVER	SAN FRANCISCO	LOS ANGELES	MANSANILLO	BALBOA	CRISTOBAL
Santa Mariana	49-50	18-4	22-4	24-4	28-4	2-5	
Santa María	49-50	4-5	8-5	10-5	14-5	18-5	
Santa Magdalena	49-50	20-5	25-5	27-5	30-5	3-6	

CARTAGENA	RIO JANEIRO	SANTOS	B. AIRES	VALPARAISO	ANTOFAGASTA	CALLAO	LOS ANGELES
11-4	24-4	26-4	2-5	10-5	12-5 *	13-5	25-5
4-5	17-5	19-5	25-5	2-6	4-6 *	5-6	17-6
5-6	18-6	20-6	25-6	4-7	6-7 *	7-7	19-7

S. FRANCISCO	VANCOUVER
26-5	5-6
18-6	21-6
21-7	23-7

* SUJETO A INFORMACION

AGENTES GENERALES EN BOLIVIA
GRACE
DEPARTAMENTO TRANSPORTES
SOCABAYA 301 TEL. 54523 - 54776
En el interior sucursales GRACE

Estudie para Chofer Profesional

El curso comienza el 10 DE MAYO
Inscripciones abiertas.
Academia Indianápolis
Av Mariscal Santa Cruz 666 esquina Yanacocha.

Banco Minero de Bolivia

Aviso de Remate

El Dr. Carlos Deheza Espinoza Juez 3° de Partido en lo Civil, de la Capital etc.

HACE SABER; que por proveído de fecha 13 de marzo de 1976., ha señalado el día 23 del mes de abril del presente año, a horas 16. p.m. para el verificativo del remate en subasta pública de la concesión minera "IBICE" de 60 Pertenencias, sobre vetas de antimonio y otros minerales ubicado en la jurisdicción del Cantón Circuata de la Provincia Inquisivi de este Departamento, sobre base de liquidación de $b. 8.854.27. rebajada que fue la Tércera décima de ley.

Por tenerse así ordenado dentro del juicio coactivo seguido por Banco Minero de Bolivia contra Jorge Viscarra Q. por cobro de pesos bolivianos.

Los interesados en dicho remate, pueden ocurrir el día y hora señalados a la Tribuna de Remates del Palacio de Justicia, previo depósito del 5% en Secretaría.

P.O del Sr. J. 3°. de P. en lo C.

Fdo. Milton Novillo R. Secretario del Juzgado 4to de Partido en lo Civil por el 3°.

Catedráticos, alumnos y empleados de "San Simón" en paro simultáneo

Cochabamba, 13 (PRESENCIA).- En forma pacífica y disciplinada se cumplió hoy el primer día de la huelga general e indefinida decretada, simultáneamente, por el personal docente, administrativo y universitarios de la Universidad Mayor de San Simón, como protesta y condena del Consejo Nacional de Educación Superior por "haber violado el principio de la institucionalidad de la Universidad Boliviana al nombrar en La Paz, por sí y ante sí, a un Director General Administrativo en reemplazo de uno que trabajaba bajo una política de unidad académica y administrativa en el Rectorado de Cochabamba, ocasionando la renuncia irrevocable e irrevisable del titular de esa Casa de Estudios, Dr. Alberto Quiroga García".

RESPETO

Los catedráticos, los dirigentes de la Federación Universitaria Local y los trabajadores administrativos, a tiempo de censurar acremente la actitud adoptada por el CNES, piden que se respeten las disposiciones de la Ley Universitaria para el nombramiento de las autoridades.

Concretamente los docentes solicitan que en vista de que el Vice-Rector, Julio César Aponte, se halla con licencia por siete días, mediante una resolución universitaria, y en vista de que el Decano más antiguo en la docencia está actualmente desempeñando cargo en la Corte Suprema de Justicia, sea nombrado el Decano de la Facultad de Ciencias Agrícolas, Ing. Eric Rolón Anaya, en forma interina hasta la designación legal del nuevo Rector de la Universidad Mayor de San Simón.

RESOLUCION

Las diferentes organizaciones estudiantiles y agrupaciones de docentes se han pronunciado apoyando el paro decretado por los docentes, empleados y estudiantes universitarios.

La Federación Universitaria Local, mediante sus voceros, ha expresado su total condena al CNES por haber violado el acuerdo del 5 de marzo, porque se iniciaba una política de democratización, sobre la base del diálogo y sujeto a las disposiciones de la Ley Universitaria.

"No aceptamos los nombramientos a dedo", dijeron los dirigentes universitarios y agregaron que para eso habían disposiciones legales tanto para la designación de catedráticos como para la de las autoridades universitarias.

PREFECTO

El Prefecto del Departamento, Milivoy Eterovic, expresó al tener conocimiento de los distintos pronunciamientos universitarios, que lamentaba, profundamente, porque hayan ocurrido esos hechos que no hacen otra cosa que perjudicar el normal desenvolvimiento de las actividades académicas de la Universidad Mayor de San Simón de Cochabamba. Añadió que la Prefectura nada tenía que ver en el problema y que su deseo como Primera Autoridad Política del Departamento, era que por los caminos del diálogo, de la comprensión, del respeto y de la cordura debería buscarse una solución satisfactoria para los supremos intereses universitarios.

EN EL CNES

En el Consejo Nacional de Educación Superior, ayer no se pudo lograr ninguna información, debido a que sus principales autoridades se encuentran en la ciudad de Tarija, asistiendo a los actos de entrega del sistema de televisión en circuito abierto.

Además la Universidad Juan Misael Saracho de esa ciudad hoy en acto especial, conferirá el Título de "Dr. Honoris Causa" al Presidente de la República, Gral. Hugo Banzer Suárez, como reconocimiento a la labor que desplegó en beneficio de la universidad tarijeña.

En fuentes del CNES se informó que sus autoridades retornarán a La Paz el próximo viernes, después de haber asistido a los actos que se realizan en conmemoración del aniversario departamental.

Ministerio de Trabajo gestiona crédito de 8.000.000 de dólares

(ANF) - El Ministro de Trabajo informó que se ha establecido un plan social para beneficiar a los trabajadores fabriles, constructores, gráficos y cinematográfistas, que cuentan con fondos provenientes de las empresas donde prestan servicios y que son mayormente conocidos como "aportes del 0,30".

Explicó que la oficina encargada de controlar los aportes del 0,30, efectuó un estudio que determinó la creación de la Unión de CONEPLAN. Se refiere a la capacidad de endeudamiento en base a dichos recursos, que se reunirán en 15 años. Esa capacidad -afirmó- es de 14 millones de dólares y de 8 millones de dólares para los primeros 8 años.

El Ministro explicó que, en base a ello, se estudian posibilidades de concretar créditos para financiar construcciones de sedes sociales, campos o complejos deportivos para beneficiar sectores laborales fabriles, constructores, gráficos y cinematografistas. Refirió que se cuenta con un crédito puente de 50.000 dólares proporcionado por el Ministerio de Finanzas, para llevar adelante estudios prioritarios de obras y de factibilidad para concretar el financiamiento.

El Banco Mundial acumula datos para otra fase de rehabilitación de ENFE

Representantes del Banco Mundial iniciaron la recolección y análisis de datos esenciales que primarán para emprender una posible tercera fase de rehabilitación de la Empresa Nacional de Ferrocarriles.

Esa labor se hace ante las autoridades superiores de dicha empresa y del propio Ministerio de Transportes y Comunicaciones. Se espera que esas actividades demandarán algún tiempo, a cuyo término será posible conocer pautas definitivas sobre el asunto.

El Gerente General de ENFE, Ing. Gustavo Méndez Torrico, destacó la importancia del hecho porque en su concepto se trataré de una fase decisiva para la recuperación total de los ferrocarriles bolivianos.

Como se sabe, la Empresa Nacional de Ferrocarriles lleva a cabo actualmente la segunda fase de su rehabilitación de las tres que han sido programadas, para alcanzar un óptimo grado de servicio y rendimiento económico.

El Banco Mundial ha comprometido su concurso para llevar a cabo este cometido en favor de ENFE. Su cooperación fue efectiva durante la primera fase. Para la segunda etapa dispuso un crédito de 640 millones de pesos (32 millones de dólares).

Méndez explicó que con esa suma ha sido posible llevar a cabo la programación de este año pasado y se espera cumplir la fase antedicha en los plazos preestablecidos, vale decir hasta fines de la presente gestión o hasta principios de 1977.

Dejó constancia de que los trabajos hasta ahora realizados han alcanzado un considerable grado de avance y que resultan satisfactorios ya que se salvaron difíciles inconvenientes, con lo que ha sido posible que los ferrocarriles tengan superavit en la gestión pasada.

Las informaciones que se prestarán a los funcionarios del Banco Mundial serán sobre esos logros, cuya comprobación facilitará la evaluación de los datos, según opinó el Gerente General de ENFE.

Los antecedentes que logre acumular el Banco Mundial le permitirán dar una opinión final sobre las posibilidades de emprender la tercera fase de rehabilitación, hasta agosto próximo.

En caso de resultar favorable esa decisión, los trabajos podrían emprenderse en los primeros meses de 1977. Entretanto, quedaría por evaluarse el costo que demandarían los trabajos a realizarse.

Esos costos de la tercera fase fueron estimados inicialmente en alrededor de 1.200 millones de pesos (60 millones de dólares), pero se considera que esa cuantía podría sufrir diferencias por la elevación de los precios de materiales.

El fin primordial de la tercera fase es que ENFE torne en una entidad moderna en su administración y financiamiento y que, como tal pueda persistir con todas las posibilidades propias de esa cuantía pública sufrir diferencias por la elevación de los precios de materiales.

El fin primordial de la tercera fase es que ENFE torne en una entidad moderna en su administración y financiamiento y que, como tal pueda persistir con todas las posibilidades propias de esa cuantía pública sufrir diferencias por la elevación de los precios de materiales.

Accidente ferroviario causó muerte de dos trabajadores

Informes proporcionados por la Dirección de Investigación Nacional dan cuenta que, como resultado de un accidente ferroviario registrado ayer, se lamentó la muerte de dos trabajadores ferroviarios.

El accidente, según los informes, ocurrió a la altura del kilómetro 78 sobre la vía férrea La Paz-Viacha. En ese lugar se procedió al levantamiento de los cadáveres de Tomás Chui, de 35 años de edad, casado, fogonero del tren, natural y vecino de Viacha; y de Zenón Barra, de 45 años de edad, natural y vecino de la misma localidad, maquinista del tren.

Examinados los cadáveres -dice el informe- se vio que presentaron lesiones, heridas y quemaduras de tercer y segundo grado, con ampollamiento de la epidermis en diferentes partes del cuerpo.

Informes logrados en la Empresa de Ferrocarriles dan cuenta que el tren de carga Nº 3384, de 16 vagones y plataformas, sufrió descarrilamiento, que provocó la ruptura de las mangueras de vapor, ocasionando quemaduras graves en los cuerpos de los dos trabajadores ferroviarios, y posteriormente su deceso.

Embajador de Panamá

Reunión cumbre de presidentes fue suspendida previa consulta

La reunión presidencial que debía celebrarse el próximo 21 de junio en Panamá, con motivo del Sesquicentenario del Congreso Anfictiónico, fue suspendida previa consulta hecha por el Gobierno panameño a los países invitados, dice una nota enviada por el embajador panameño, Mario Bultrón.

El texto del comunicado es el siguiente:

La Reunión Cumbre de Presidentes y Jefes de Gobierno Latinoamericanos en Panamá que era el punto culminante de los actos conmemorativos del Sesquicentenario del Congreso Anfictiónico convocado por Bolívar en nuestro Itsmo el 7 de diciembre de 1824 desde Lima e inaugurado en esta ciudad el 22 de junio de 1826, ha sido cancelada. Así expresa el Comunicado Oficial expedido por el Gobierno Nacional. No se trata de una decisión tomada unilateralmente por el Gobierno de Panamá, que en este caso ha procedido con la máxima ponderación y buen juicio, agotando las consultas necesarias. Como paso previo el General Torrijos despliegó en los últimos días una intensa actividad en contactos personales con los Presidentes de Venezuela y Costa Rica, los Cancilleres de Colombia Indalecio Liévano Aguirre, del Perú General Miguel Angel de la Flor Valle, de Venezuela Ramón Escobar Salom y de Costa Rica Gonzalo Facio, cambiaron impresiones con el Jefe de Gobierno, el Vicepresidente de la República y altos funcionarios del Estado. El objetivo básico era determinar si convenía o no, en las actuales circunstancias del acontecer latinoamericano, celebrar la Reunión de Mandatarios. Resultado de esas conversaciones fue que tanto los Ministros de Relaciones Exteriores consultados, como algunos mandatarios latinoamericanos "no consideran propicia en estos momentos esa reunión por las condiciones políticas imperantes actualmente en América".

Sin embargo "el Gobierno de Panamá de común acuerdo con los Cancilleres de los países consultados, manifiesta que las demás actividades programadas para conmemorar el Sesquicentenario del Congreso Anfictiónico se efectuarán conforme al programa acordado". O sea que se le rendirá homenaje al Libertador en las múltiples manifestaciones, donde resaltará su idealidad unionista y su vigencia permanente.

Respecto a la Cita de los Presidentes en Panamá, la paternidad de la idea no es exclusivamente panameña, "el 24 de marzo de 1975 reunidos en Panamá los Presidentes de Colombia, Costa Rica, Venezuela y el Jefe de Gobierno de Panamá en la declaración que suscribieron acordaron tomar la iniciativa de invitar a todos los Jefes de Estado y Jefes de Gobierno de la América Latina, a celebrar en la ciudad de Panamá, el 21 de junio de 1976 el Sesquicentenario de la reunión del Congreso Anfictiónico convocado por Simón Bolívar y reunido en esta misma ciudad el 22 de junio de 1826".

Esta iniciativa fue calurosamente acogida por nuestro gobierno. Se enviaron delegaciones especiales para invitar a cada uno de los mandatarios latinoamericanos e fue asistiesen a la reunión. Sólo se presentó un rechazo concreto -el del Presidente del Uruguay- pero en los últimos meses, varios países hermanos están convulsionados por graves situaciones internas. En estas condiciones y con cambios recientes de gobiernos en Argentina y Ecuador, no será factible que se asegure la asistencia plena de los Jefes de Estado latinoamericanos. Por eso el consenso ha variado y como la reunión "no era DE Panamá sino EN Panamá" como bien lo ha dicho Omar Torrijos, la decisión adoptada se amolda a las opiniones de sus gestores porque no se puede correr el riesgo de un fracaso que le haría el juego a los enemigos de la unidad de América Latina.

Afortunadamente se encuentran frente a una actitud nueva pues los pueblos latinoamericanos han encontrado su verdadero camino y la unidad es el lema continental.

Los actos serán todo lo significativo que tienen que ser. La fecha histórica será conmemorada con verdadero sentido bolivariano. La unidad latinoamericana será siempre la meta.

Mirando las cosas positivamente, se han tomado decisiones correctas. Se han aceptado puntos de vista de todos los países invitados y aún cuando esos puntos de vista no se han hecho públicos, el observador por su propia percepción los conoce y los evalúa en todo su alcance para cada país de Amerindia.

La Paz, abril 12 de 1976.

Procesión del Santo Sepulcro

Mediante Ordenanza Municipal, se adoptaron medidas para la realización de la procesión del Santo Sepulcro, que se realizará el próximo viernes.

De acuerdo a esas determinaciones, la procesión seguirá el siguiente recorrido: Plaza Obispo Bosque (Templo de la Merced), calles Colón, Ballivián, Plaza Murillo, Ingavi, Bozo, Plaza Alonso de Mendoza, Evaristo Valle, Plaza Pérez Velasco, Comercio, Plaza Murillo, Comercio y Plaza Obispo Bosque.

Durante el recorrido -dice la ordenanza- el público deberá guardar el recogimiento que merece la solemnidad de ese acto piadoso.

Israel ofrece becas para curso sobre agricultura

El Gobierno de Israel, a través del Ministerio de Planeamiento y Coordinación, ofrece becas para asistir a cursos internacionales sobre desarrollo comunitario rural, recursos hídricos en zonas áridas plan de colonias agrícolas y riego por aspersión y goteo.

El primer curso, se llevará a cabo en el Centro de Capacitación Internacional de Monte Carmel, del 1º de agosto al 30 de noviembre, el tercero, en el Instituto Tecnológico de Israel, del 2 de agosto al 21 de septiembre y el cuatro, en Tel Aviv del 11 de mayo al 31 de julio del presente año.

Los objetivos del curso son ampliar los conocimientos en las disciplinas básicas para el desarrollo de proyectos comunitarios, zonas áridas para convertirlas en campos productivos de la agricultura, entrenamiento de profesionales en el establecimiento de colonias, y, determinar métodos adecuados de riego en las condiciones existentes de cada región.

Los postulantes deben poseer título académico en agricultura o ingeniería agrícola, además una experiencia práctica de tres años en cada especialidad.

De acuerdo a la información, los formularios e instrucciones adicionales pueden ser obtenidos de la Dirección de Cooperación Internacional, Sección Becas de CONEPLAN

BECADOS

La Organización de las Naciones Unidas para la Educación, la Ciencia y la Cultura, UNESCO y el Centro Regional de Educación de Adultos y Alfabetización Funcional para América Latina, CREPAL, otorgó becas a la señora Lydia Infante de Silvetty y Víctor Hugo Villegas Mendoza, instructora y director del Centro de Capacitación de Pillapi, dependiente del Servicio Nacional de Desarrollo de la Comunidad.

Ambos becados asistirán a cursos sobre educación de adultos y su aplicación por los educadores indígenas, que se realizan en Pátzcuaro, México.

En junio concluye estudio de factibilidad de Abapó-Izozog

El estudio de factibilidad del proyecto Abapó-Izozog que se inició en enero de 1975, será concluido de acuerdo a lo previsto, el próximo mes de junio, según información oficial proporcionada a la comitiva que, acompañada de periodistas visitó la estación experimental "Tcnl. Armando Gómez". Además la comitiva visitó el proyecto Abapó-COFADENA y se dio amplia información sobre el proyecto Rositas.

La comitiva oficial estuvo presidida por el Gral. Raúl Alvarez Peñaranda, Comandante General del Ejército e integrada por el Gral. Saúl Ligeron, Inspector General de las FF.AA., el Gral. Arnaldo Saucedo, Comandante de la Octava División del Ejército, Gral. Paul de Palacios, Gerente de COFADENA, el Lic. Jaime Coronado, Director de Presupuestos del Ministerio de Finanzas; el Lic. Juan Vega Director del INDEP, los ingenieros José Miguel Tejada Velasco y Félix Berríos, el Cap. de Corb. Alberto Saenz Klinsky y el Ing. Alberto Valdez Lomas, asesor económico de la Presidencia de la República.

El propósito del proyecto Abapó-Izozog es demostrar el potencial agropecuario del área, con miras a establecer las bases para su futuro desarrollo agroindustrial e integración a la economía nacional.

El área de Abapó-Izozog es favorable, en relación a otras regiones del país, porque en ella no existe el problema de la tenencia de tierra, y además por estar surcada por vías ferroviarias internacionales y rutas camineras; además existe la posibilidad de establecer una red de irrigación mediante utilización de aguas subterráneas de las provenientes del río Grande y de la represa Abapó-Rositas. El proyecto tiene el fin de demostrar la posibilidad de que los recursos naturales de una inmensa área inexplotada como Bolivia, puedan ser promovidos adecuadamente en beneficio del desarrollo nacional.

EXPOSICION

En la estación experimental de Abapó-Izozog "Tcnl. Armando Gómez", se hicieron conocer aspectos importantes del proyecto, los mismos que fueron motivo de elogiosos comentarios. El Tcnl. Ing. Oscar Flores S., Gerente General de CORGEPAL, se refirió a los antecedentes y aspectos generales del proyecto. El Dr. Sebald Manger C., Director del proyecto por parte de FAO se refirió a la participación de NN.UU. en los distintos proyectos. El ingeniero Mateo Romero, Director de la Estación hizo un análisis sobre los estudios de recursos naturales y el desarrollo de la producción agrícola. Las explicaciones socio-económicas estuvieron a cargo del Lic. Adolfo Peters, como asesor del proyecto y finalmente el Dr. Frederick Mack, se refirió al análisis del estudio de factibilidad y sus perspectivas.

Ministro Zelaya

No hay decisión final para el aumento salarial a los mineros

El Ministro de Minería y Metalurgia declaró ayer que aún no se llegó a decisiones finales en las conversaciones que vienen sosteniendo dirigentes de la Federación Nacional de Trabajadores Mineros y las autoridades gubernamentales, sobre el planteamiento de aumento salarial para los obreros de la minería.

De acuerdo a otras declaraciones oficiales existe buena disposición para llegar a soluciones concediendo incrementos de salarios de producción.

En fuentes de la minería chica, por otra parte, se hizo conocer que aún no recibieron informes sobre la negociación, por lo que hubo abstención de adelantar criterios.

CONGRESO GEOLOGICO

El Ministro de Minería acompañó ayer a representantes de la Sociedad Geológica de Bolivia y a los organizadores del Primer Congreso Nacional de Geología, que visitaron al Presidente de la República, para entregarle las conclusiones de la reunión cumplida recientemente en la ciudad de Potosí.

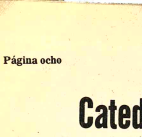

ARQUITECTO ISRAELI.- Llegó a Bolivia el Arq. Haim Heifetz invitado por la Empresa INEXBOL. El Arq. Heiftz puso en práctica un programa de construcciones de viviendas denominado "Domecrete". Este novedoso sistema consiste en la construcción de cúpulas de cemento que no tienen grietas y que necesitan servicio de mantención. Hasta pueden ser edificados sobre un suelo movedizo. Para la construcción. Se utiliza que la cúpula es la forma de construcción más fuerte del mundo. Computaciones especiales comprueban un ahorro de material estructural de hasta el 80%; la cúpula casi no necesita de un fundamento. Este sistema será aplicado en gran escala en Canadá, Nicaragua, Venezuela, Perú, Zona del Caribe, Francia, Suiza y Singapur, y finalmente en Bolivia. Ayer el Arq. Heiftz, disertó sobre un tipo de profesionales de los distintos sectores del país, sobre las peculiaridades del nuevo sistema, proyectando películas del trabajo que realizó en Estados Unidos, Irán, Sicilia, etc.

La OEA recuerda hoy el 86 aniversario de fundación

La Organización de Estados Americanos recuerda hoy sus 86 años de creación, con actos que celebrarán tanto en Washington como en cada una de las representaciones acreditadas ante los países miembros de la OEA.

El Congreso de Panamá, convocado en 1826 por el Libertador Bolívar, es el primer antecedentes y esfuerzo por lograr una institución que vele por los intereses americanos. Este anhelo se realidad en 1948, cuando la Novena Conferencia de Bogotá, marcha a la OEA, aprobando entonces los estatutos que la tratan de ser modificados para un mejor servicio a los intereses miembros del sistema.

ACTIVIDAD BOLIVIA

En la actualidad la organización de Estados Americanos cumple en Bolivia programas de 18 proyectos. Entre los más importantes señallan el "Aprovechamiento de la Cuenca del Río Pilcomayo", que estudia los recursos integrales de la cuenca del río Pilcomayo y el aprovechamiento racional de sus recursos hídricos.

De otro lado, con el Ministerio de Finanzas, desde hace tres años, la OEA ejecuta programas vinculados con la política tributaria.

Se cuenta también con la asistencia al Ministerio de Industria, Comercio y Turismo, la formulación de una política de comercio exterior y la unificación de trámites de importación.

En el plano educacional, cuenta con aportes efectivos al proyecto de "Organización del Servicio Nacional de Capacitación Técnica y Administración y Planeamiento Educativo".

ANIVERSARIO.- La Organización de Estados Americanos recuerda hoy su 86 aniversario. En la ocasión se realizarán actos conmemorativos en la sede de Washington y las naciones miembros del sistema.

Pronóstico del tiempo

CIUDAD DE LA PAZ.- Presentará stratus bajos y bancos de niebla en las primeras horas, cielo nublado mejorando a poco nublados en horas de la tarde con probables precipitaciones ligeras y aisladas principalmente en el sector de la Cordillera. Temperatura mínima del tiempo, vientos predominantes del Norte, una barra Este.

TEMPERATURA MAXIMA PRONOSTICADA DE 15.0 a grados.

TEMPERATURA MINIMA PRONOSTICADA DE 3.0 a 4.0 grados.

EL ALTO DE LA PAZ.- Temperatura Máxima Pronosticada de 12.0 a 13.0 grados.

Temperatura Mínima Pronosticada de 0.0 a 1.0 grados.

LLANOS ORIENTALES Y BENI CENTRAL.- Presentarán cielo poco nubosos, temperaturas en leve ascenso, vientos predominantes del Sud rotando al Norte durante el día. NORTE DE PAZ Y PANDO.- Presentarán cielos cubiertos a nublados con precipitaciones ligeras y aisladas en horas de la tarde principalmente en estribaciones Cordillera, poco cambio de temperaturas, vientos del Sud rotando al Norte. RESTO DEL PAIS Presentarán cielos nublados con stratus bajos y bancos de niebla durante la madrugada y amanecer, nublados en horas de la tarde con precipitaciones ocasionales ligeras y aisladas, poco cambio de temperaturas, predominio de calma por la mañana y vientos variables durante el día.

El Automóvil Club Boliviano se reunirá en 8º asamblea nacional

La filial La Paz del Automóvil Club Boliviano ha organizado la VIII asamblea nacional, que se llevará a cabo entre el 16 y 18 del presente mes en sus sede de San Jorge y Calacoto.

Hasta la fecha, comprometieron su asistencia las filiales de Oruro, Cochabamba, Santa Cruz, Sucre, Potosí, Tarija, Camiri, Tupiza, Cataví, Trinidad, Yacuiba, Villazón y La Paz, el número de participantes será aproximadamente de 120 personas entre delegados con sus respectivas esposas.

El temario para el efecto consigna una serie de asuntos de importancia, en el que resaltan los asuntos de vialidad, tránsito y turismo, en los que se tratará los problemas de señalización en carreteras código y Ley Fundamental de Tránsito, modificación de la hoja de ruta para particulares y eliminación de trancas en las carreteras.

Sobre el aspecto deportivo, se analizará y aprobará el nuevo Reglamento Nacional de Deporte Automovilista, documento que permitirá actualizar la actividad deportiva en nuestro país en lo que se refiere al aspecto técnico y la participación de corredores. Se considerarán también aspectos relativos a la marcha de la institución.

La VIII asamblea nacional se llevará a cabo de acuerdo al siguiente temario:

I.- DISCURSO-INFORME.-
Del Presidente del Automóvil Club Boliviano., Sr. Federico Reckling S.

II ASUNTOS INTERNACIONALES.-

a) Política a seguir en el ámbito internacional.

b) Relaciones con los Organismos Internacionales (FITAC, FIA, AIT y Area Andina).

III DEPORTE.-

a) Informe de la Comisión Deportiva Nacional sobre actividades deportivas.

b) Reformas al Reglamento Nacional del Deporte Automovilista.

IV VIALIDAD-TRANSITO-TURISMO.

a) Señalización en carreteras.

b) Gestiones ante autoridades y empresas privadas para su implantación inmediata.

c) Código y Ley General de Tránsito.

d) Eliminación de la Hoja de Ruta para particulares.

d) Eliminación de la Hoja de Ruta para particulares.

e) Eliminación de trancas en carreteras.

f) Edición de mapas actualizados para socios.

V SERVICIOS.-

a) Prestación de servicios a los socios.

b) Transferencias de socios entre filiales.

c) Creación de servicios indispensables.

d) Campañas permanentes de promoción de socios.

VI ORGANIZACION NACIONAL.-

a) Revisión del Estatuto Nacional.

b) Posibles modificaciones.

c) Presupuesto tentativo bienio 1977-1978.

d) Elección Directorio Nacional.

e) Creación de Secretaria Permanente rentada.

f) Elección del Secretario permanente.

VII INFORMES DE COMISIONES.-

VIII SEDE PARA LA IX ASAMBLEA NACIONAL DEL A.C.B.-

a) Designación de sede para la próxima Asamblea Nacional del A.C.B.

De acuerdo a datos tenidos en la Aduana, Benave participo de investigacion conjuntas con el ahora Director de Aduanas, Hernan Castro Villazón, culminaron con el descubrimiento de arbitrariedades Se citó el caso de falsificación de cheques en Suba Inmigración Postal. Se dijo que varios de los delincuentados se encuentran ahora a nivel de la Justicia Ordinaria.

Finalmente, se informó Benavente participaba de la comisión de reorganización administrativa de la Adua

Fue cambiado interventor en Aduana

La Contraloría General de la República dispuso el cambio del Lic. Alvaro Benavente, quien venía desempeñando el cargo de Interventor del organismo fiscalización en la Dirección General de Aduanas. La medida fue apoyada en la rotación que dice- debe existir entre los interventores destinados a las aduanas del Estado...

Arauco Prado & Cía., S.A.

Junta General Ordinaria de Accionistas

Se convoca a los accionistas de Arauco Prado y Cía. S.A., a la Junta General Ordinaria de Accionistas que se realizará en las oficinas de la sociedad, calle Loayza Nº. 173, a horas 17 del día viernes 23 de Abril de 1976, para considerar los asuntos referentes al articulo 34 de los Estatutos Sociales.

La Paz, 13 de Abril de 1976.

PISOPAK
IMPORTADORA FERNANDEZ
Jenaro Sanjines 439 CASILLA 5174 Tel. 84529

Secretario Ejecutivo

Asociación Nacional de Textiles solicita los servicios de un Secretario Ejecutivo con rango de Gerente, tiempo completo. Requisitos: persona dinámica con título de Abogado o Economista y enviar solicitudes con Curriculum Vitae y prelensiones a Casilla Nº 611, La Paz, Bolivia.

Secretaria Bilingüe

Importante Empresa requiere los servicios de una Secretaria Bilingüe con amplio dominio del Idioma Alemán.

Enviar curriculum vitae a Casilla No. 848.

En Santa Cruz

Institución requiere en alquiler tres o cuatro amplias habitaciones y una oficina, cuarto de baño y pequeño depósito. Indicar ubicación. Enviar ofertas a casilla 4107. La Paz.

Compro teléfono

Para zona central de la ciudad. Ref. Telf. 51912 - Horas oficina.

nte el CIE
Bolivia insistirá en revisión de escala de precios del estano
-Precio del estaño subió a $us. 3,24.-

Bolivia firmará en junio el nto Convenio Internacional staño, pero insistirá en la sión de la escala de precios da por el Consejo Inter- nal del Estaño.

El Ministro de Minería y alurgia, Gral. José Antonio ieva, ratificó la decisión del ierno de suscribir el Quinto venio Internacional del año, que entra en vigencia a ir del primero de julio ximo; los países par- antes tienen tres meses a ratificar ese convenio.

En ese interin se realizarán iones del Consejo Inter- nal del Estaño, en las que stro país reiterará la ición boliviana de revisar la al escala de precios del ño.

El límite superior de esa ala impedirá que la co- ción del estaño llegue a ni- s superiores a 3,23 dólares libra fina, porque el Buffer o buscará bajar esa co- ción lanzando al mercado los menes de estaño que tiene mulados.

UNION DEL CIE

Por otra parte, el Director neral de Minería, Ing. illermo Murguía, informó e el próximo 16 de junio ilizará en Londres la próxima sión del Consejo Inter- ional, que será la última del to Convenio y la primera Quinto Convenio Inter- ional del Estaño.

En el mes de junio concluye nuevo período del control de portaciones del estaño, fijada r el CIE con la finalidad de ocar la rehabilitación de los ecios.

OTIZACION

La cotización del estaño xperimentó ayer un alza de cinco puntos al venderse en el mercado de Londres en 3,24 dólares la libra fina. Anteayer, se había registrado un descenso de tres puntos con relación al día anterior.

Autoridades de la minería estatal y privada manifestaron, al respecto, que las variaciones bruscas de los precios del estaño indican que aún no existe una tendencia firme de la es- tabilización de las cotizaciones en el mercado.

Reconocieron que, sin embargo, el precio ha tenido mejoras con relación a los bajos niveles alcanzados el año pasa- do hasta comienzos del presente.

Señalaron que en el me- joramiento del precio del es- taño, influyó también la baja de la libra esterlina.

NUEVA YORK, 13 (AP).- Precios de hoy de metales no ferrosos:

Aluminio, 41 centavos la li- bra, Nueva York.

Antimonio, 1.60 dólares la li- bra, Nueva York.

Cobre, 66 5/8 centavos la li- bra, Connecticutt.

Plomo, 21 centavos la libra, Nueva York.

Zinc, 37 centavos la libra, San Luis.

ESTAÑO, 3,5396 dólares la libra, Nueva York.

Mercurio, 128 dólares el frasco, Nueva York.

Oro, 127.40 dólares la onza, Nueva York.

Plata, 4.400 dólares la onza, Nueva York.

Sidersa asistirá a reunión de ILAFA

Delegados de la Empresa Boliviana de Siderurgia asistirá a la XLI Reunión del Directorio del Instituto Latinoamericano del Hierro y Acero (ILAFA). que se realizará el 19 del presente mes en Guarujá, Brasil.

Sidersa es miembro de esa entidad latinoamericana desde junio del pasado año.

En la reunión se consi- derará la siguiente agenda:

- situación del mercado del acero en el área.

- análisis de la posibilidad de creación de una entidad de in- genieria siderúrgica.

- Programa de trabajo para 1976.

- Informes de los comités asesores.

El Instituto Latinoamericano del Hierro y Acero agrupa a productores y consumidores, y tiene la finali- dad de mantener la producción y mercado en puntos de equilibrio.

Oruro ya tiene Plan Regulador

Oruro impulsará su desarrollo urbano bajo regulaciones que permitan un crecimiento ordenado, en base al Plan Regulador que fuera preparado por el Centro Pro- fesional Multidisciplinario, a cuya cabeza se encuentra el Ing. Vladimiro Salinas. Los documentos del Plan Regulador de la ciudad de Oruro, fueron entregados ayer al Presidente de la Corporación de Desarrollo, Cnl. Antonio Ovando.

La entrega se realizó en un acto especial cumplido en el Ministerio de Urbanismo y Vivienda. El Gerente del Centro Profesional Multidisciplinario, Ing. Salinas, destacó la importancia recibida de ORDEOR, de las instituciones de aquella ciudad y pueblo oriundo que, según dijo, facili- ron el estudio y tareas com- plementarias para la preparación del Plan Regula- dor.

El Ministro de Urbanismo y Vivienda, Contralmirante Rodrigo Maese Roca, anunció que su Despacho, como or- ganismo regulador del desarrollo urbano a nivel nacional, instará a las autori- dades orureñas a poner en vigencia el Plan Regulador, a fin de que el desarrollo urbano de Oruro se realice en forma ordenada y se permitan los planteamientos indiscriminados. Por su parte, el Presidente de CORDEOR, dijo que en base a ellos se trazarán las metas y se darán las pautas para lograr el desarrollo armónico de la ciudad.

Cooperación de $us. 3.450.000.-
Inglaterra confirmó aporte para proyecto de prospección minera

El Gobierno de Inglaterra confirmó ayer su cooperación en la ejecución del proyecto de prospección mineralógica del Precámbrico, al firmar con autoridades de GEOBOL las no- tas reversales.

Inglaterra aportará con una suma equivalente a $us. 3.450.000.- para la prospección mineralógica del "Escudo Brasileño", más conocido como el "Escudo Precámbrico", ubicado en el sudeste del terri- torio.

NOTAS REVERSALES.

Las notas reversales fueron suscritas por el Encargado de Negocios de la Embajada de Inglaterra, M.S. Green y el Director del Servicio Geológico de Bolivia, Ing. Alvaro Fer- nández.

En las notas reversales se sostiene que el objetivo prin- cipal del proyecto "es cooperar al desarrollo de la parte oriental de Bolivia, estableciendo la ubicación de depósitos de minerales en el área del Escudo Precámbrico, de manera que en un término más o menos largo se desarrolle la presente economía rural y se abra un área para el establecimiento de gente desde el occidente".

El proyecto tendrá duración de cinco años y se prospectará en una superficie aproximada de 220 mil kilómetros, en zonas que comprenderán a los departamentos de Santa Cruz y el Beni.

INICIACION

Los trabajos de campo serán iniciados en junio próximo, según adelantaron en GEOBOL, luego de concluir el proceso de instalación de oficinas y laboratorios.

El proyecto de prospección se realizará en dos fases: Una tendrá duración de tres años y estará dirigida a cubrir el área sur y la segunda que se realizará en dos años, abarcará la zona norte.

El financiamiento nacional para el proyecto alcanza a $us. 1.700.000.- y el organismo técnico es el Servicio Geológico de Bolivia. Por Inglaterra, actuará en el proyecto el Instituto Geológico de Gran Bretaña.

Los técnicos ingleses remitirán a GEOBOL informes mensuales sobre el proceso de investigación.

Se ha previsto la llegada de 10 expertos de alto nivel, grupo en el que estarán incluidos geólogos, petrólogos, geo- químicos y fotogeólogos.

Por su parte, GEOBOL pondrá a disposición del proyecto 73 funcionarios téc- nicos, químicos, geólogos, topografos, dibujantes, etc.

Bolivia asistirá en Santiago a la reunión de ARPEL

Un representante de Yacimientos Petrolíferos Fiscales Bolivianos asistirá a la reunión de la Asociación de Asistencia Recíproca Petrolera Estatal Latinoamericana (ARPEL), que se realizará en Santiago el próximo 26.

Según confirmaron autori- dades de YPFB, un delegado de esa entidad asistirá a la reunión para considerar aspectos de la comercialización de los hi- drocarburos en América Latina.

CABLE

SANTIAGO DE CHILE, 13 (AP).- Representantes de empresas petroleras de Uruguay, Venezuela, Ecuador, Colombia, Brasil, Perú, Argentina y BOLIVIA, par- ticiparán aquí del 26 al 30 de este mes en una reunión de la Asociación de Asistencia Recíproca Petrolera Estatal Latinoamericana (ARPEL).

DIRECTORIO.- La Asociación Nacional de Prevención y Lucha contra la Ceguera posesionó ayer a su Primer Directorio, conformado por las siguientes personas: Presidente Dr. Javier Pescador Sargel, Secretario General Dr. Alvaro Carranza, Tesorero Dr. Fernando Paz, Secretario de Prensa y Propaganda Sr. Armando G. Mariaca R., Secretario de Actas, Sra. Josefa Arenales, y Vocal Dr. José Ribeiro. La nueva institución ha sido organizada por entidades de no videntes, Sociedad Boliviana de Oftalmología y clubes dedicados a la beneficencia. Cuenta con el apoyo del Ministerio de Previsión Social y Salud Pública, del Trabajo y de Educación. El Presidente de la Asociación, Dr. Pescador dijo que las metas han de ser el educar al pueblo a nivel urbano y rural, llegar a él por medio de unidades móviles, oftalmólogos y enfermeras, medicamentos y todos los medios necesarios para diagnóstico y tratamiento.

Ministro de Finanzas
Informe norteamericano no tiene nada inquietante para el país

El Ministro de Finanzas, Lic. Carlos Calvo Galindo, en declaraciones formuladas a PRESENCIA, manifestó que el informe presentado al Congreso norteamericano por el Secretario del Tesoro de ese país, Williams Simon, no tiene nada de inquietante para el país.

"De ninguna manera el mencionado informe se puede interpretar como una situación inquietante de la economía boliviana", afirmó.

Explicó que es difícil opinar sobre un cable el cual señala aspectos relacionados con muchos países y que contiene informes que datan del año 1973, o sea, hace tres años atrás.

Indicó que los datos que contiene el informe del Secretario del Tesoro de Estados Unidos se refieren a un conjunto de varios países en vías de desarrollo, y que los datos pasados son muy difíciles de aceptar en un análisis de la economía actual.

Por otra parte, manifestó que en el citado informe se hacen comentarios sobre aspectos de países cuyas características y economías son completamente diferentes. Citó por ejemplo que la economía boliviana no se puede comparar con la del Perú, la de Zaire con Chile, la Zambia con Uruguay y otros.

"Realmente no me atrevo a hacer un comentario generalizado de países tan distintos y que mejor conocer el informe general y total para hacer un comentario algo más concreto", afirmó el Ministro.

RESERVAS INTERNACIONALES

Con referencia al comportamiento de las reservas internacionales en el país, manifestó que "estamos cumpliendo nuestro objetivo de mantener un nivel adecuado de reservas".

Explicó que este nivel de reservas es la relación de dos meses de importación, reiteró que en 1976, las reservas monetarias internacionales alcanzarán un promedio de 118.000.000 de dólares " y este objetivo lo vamos a cumplir".

Se proyecta producir pan integral en base a harina de trigo, arroz y maíz

Un proyecto para producir harina para elaborar pan integral en base de maíz, trigo y arroz, se halla en etapa de experimentación. Ha corresponderá a la Empresa Nacional de Arroz concebir el proyecto e implantarlo con carácter experimental, antes de ser aprobado por el Ministerio de Industria y Comercio, a través de su Dirección General de Normas y. Tecnología.

Mediante decreto supremo, anteriormente se había dispuesto que en la elaboración del pan de batalla, se mezclara la harina de trigo con harina de quinua en una proporción del cinco por ciento. Lamentablemente, la producción de quinua ha disminuido en el último año ya que, según informaciones proporcionadas por campesinos de la provincia Cabrera del departamento de Oruro, dos clases de plagas atacaron los cultivos de quinua destruyéndolos. Una comisión técnica, actualmente, está aplicada a combatir ambas plagas.

Aunque todavía no se ha aprobado el proyecto, ha trascendido que el pan integral será elaborado con esa nueva harina que contendrá un porcentaje del 70 por ciento de trigo 27 por ciento de arroz y 3 por ciento de maíz, aproximadamente. Este dato ha sido obtenido sin confirmación.

ENA se propone dar otros usos industriales al arroz. De la cosecha del pasado año, con un total de 57.000 toneladas, alcanzó excedentes que hasta comienzos de este año se guardaban en silos que, a la fecha, ha sido comercializado.

Para el presente año, se estima una producción de 65.000 toneladas, o sea ocho mil toneladas más que el pasado año. En esta manera, ha quedado garantizado el consumo interno y se obtendrán excedentes para la exportación. No obstante, ENA ha considerado la necesidad de dar otros usos al arroz, por lo que ha proyectado la mezcla de trigo, arroz y maíz para obtener un nuevo tipo de harina que servirá para la elaboración de pan integral.

Residentes tarijeños celebran aniversario

El Centro de Residentes Tarijeños en La Paz, ha iniciado varios actos con los cuales han iniciado la celebración de su efemérides departamental y aniversario de la Batalla de la Tablada que se conmemora mañana.

Para hoy miércoles, los tarijeños tienen programada una audición radial en Radio Panamericana que se realizará a las 12:00 horas. A las 19:30 horas efectuarán un desfile de teas por las principales calles de la ciudad.

El día 15 de abril en conmemoración del 159 aniversario de la Batalla de La Tablada, depositarán una ofrenda floral al monumento de Pedro Domingo Murillo y a las 12:30 horas, se realizará el acto de posesión de la nueva mesa directiva.

Para el sábado 17 de abril está programado un concierto de piano a cargo de la señorita Adela Lea Plaza y Camila de Villalpando en el Teatro Municipal. El domingo 18 de abril, ofrecerán una tarde chapaco en beneficio del Club Deportivo 15 de abril.

Reparación de vías es el problema mayor en la rehabilitación de ENFE

La reparación de vías del sistema ferroviario es una de las mayores tareas que se tiene dentro de los programas de rehabilitación de la Empresa Nacional de Ferrocarriles, dijo el Gerente General de la entidad, Ing. Gustavo Méndez Torrico.

La magnitud de esa tarea puede ser cuantificada solamente en relación a los esfuerzos humanos que se despliegan, inversión de recursos y demandas de tiempo para cumplirla de acuerdo a las programaciones, aclaró el informante.

Se hizo notar que la importancia de la reparación de las líneas férreas es básica para el logro de un repunte integral del servicio y para su futuro desarrollo.

El Ing. Méndez Torrico no especificó cifras de los recursos económicos que se invertirán en la reparación de vías, salvo que será el capítulo que demandará los mayores gastos y dedicación en los próximos cinco años, que es el plazo que se ha fijado.

Calificó como satisfactorios los resultados obtenidos hasta ahora en este tipo de labor, cuyos beneficios fueron interpretados como un mejoramiento notorio del servicio.

Se hizo notar que los trabajos de reparación de las líneas son lentos y graduales por las especiales condiciones que demanda el tráfico ferroviario, especialmente en lo que se refiere a evitar paralizaciones del servicio y satisfacer los requerimientos de los usuarios.

No obstante lo anterior, la labor se cumple, -dijo el Gerente de ENFE-, tanto en el cambio de rieles, soldaduras, mejoramiento de terraplenes, cambio de durmientes, afianzamiento, reparación de alcantarillas y otros menesteres propios de esta actividad.

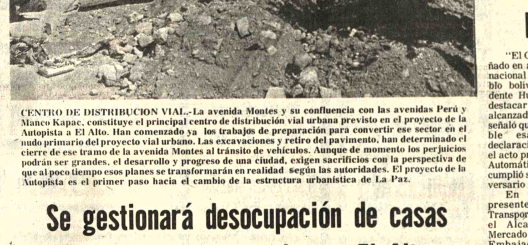

CENTRO DE DISTRIBUCION VIAL.- La avenida Montes y su confluencia con las avenidas Perú y Manco Kapac, constituye el principal centro de distribución vial urbana previsto en el proyecto de la Autopista a El Alto. Han comenzado ya los trabajos de preparación para convertir ese sector en el nudo primario del proyecto vial urbano. Las excavaciones y retiro del pavimento, han determinado el cierre de ese tramo de la avenida Montes al tránsito de vehículos. Aunque de momento los perjuicios podrán ser grandes, el desarrollo y progreso de una ciudad, exigen sacrificios con la perspectiva de que al poco tiempo esos planes se transformarán en realidad según las autoridades. El proyecto de la Autopista es el primer paso hacia el cambio de la estructura urbanística de La Paz.

Se gestionará desocupación de casas en trayecto de autopista a El Alto

El Ministerio de Transportes y Comunicaciones se ocupará de que los propietarios de inmuebles que resultaron afectados por el trazado de la autopista a El Alto desocupen el sector para evitar interrupciones en los trabajos.

Los portavoces de ese despacho manifestaron que esa acción está en relación directa con los intereses de la colectividad.

Una de las gestiones que hará el Ministerio de Transportes para alcanzar el mencionado fin será que la cartera de Urbanismo y Vivienda procure la aceleración de la construcción de las viviendas que se darán como compensación a los afectados por esas expropiaciones.

Se sabe que uno de los problemas que ha perjudicado considerablemente el avance de los trabajos de la autopista ha sido, precisamente, el de los asentamientos humanos en la zona, hecho que el Ministerio de Transportes quiere evitar en lo sucesivo.

Los informantes manifestaron que en todos los casos se tendrán las consideraciones correspondientes a las personas y que se apelará a la comprensión de éstas hacia un problema que es de interés general de la colectividad.

Los trabajos de la autopista están a cargo de la empresa Bartos, que se ha propuesto concluir y entregar la obra hasta fines del presente año. En ese propósito y plazo no se contemplan contratiempos que pudieran surgir por razones ajenas que no sean las de tipo técnico, geológico u otras similares.

Dicha empresa inició en días pasados los trabajos de movimiento de tierra en el lugar donde se levantará el distribuidor principal de la autopista, que queda al final de la avenida Montes.

Ingenieros de esa empresa manifestaron que se ha reforzado el equipo mecánico con que se cuenta en los trabajos y lo propio ha sucedido con las cuadrillas de trabajadores y técnicos, a fin de dar mayor celeridad a la labor.

El distribuidor de la autopista es una de las partes de mayor importancia del conjunto de trabajos. Su conclusión demandará seis meses y presentará tres vías de ingreso y salida. Una consideración a la cuantía de trabajos en el sector mencionado, las autoridades de Transportes dispusieron la suspensión del tráfico de vehículos en la intersección de las Avenidas Montes y Perú.

Colegio Militar de las FF.AA. inició programa de aniversario

El Colegio Militar de las Fuerzas Armadas "Cnl. Gualberto Villarroel" ha iniciado un programa de actuaciones con motivo de celebrar el 151º aniversario de su fundación. El acto central se realizará el domingo próximo, con un programa cívico a partir de las 10 de la mañana, en el patio de honor de ese instituto castrense. Estarán presentes el Presidente de la República, Ministros de Estado, representantes diplomáticos, agregados militares, autoridades político administrativas, jefes, oficiales de la División de La Paz y los Comandantes de Institutos Militares.

La semana de festejos del Colegio Militar se inició el 8 del presente mes, con la iniciación de torneos deportivos. El día 10 de abril se inició un campeonato relámpago de fulbito entre las unidades dependientes de la Primera División, y los institutos castrenses.

El sábado 17 de abril se efectuará la presentación gimnástica-acrobática de los cadetes, demostraciones a caballo, de Ta-Kwon-Do, de judo, pirámides y esgrima.

El programa central fija para el domingo venidero un homenaje al Colegio de los jefes y oficiales de la Promoción 1951 que celebran sus Bodas de Plata, el descubrimiento de la Placa Conmemorativa de la Promoción 1970, los ascensos a jefes, oficiales y cadetes.

Se escucharán los discursos del Comandante del Colegio, Gral. Brig. Alfonso Villalpando, del Gral. Raúl Alvarez Peñaranda, Comandante General del Ejército y del Primer Mandatario de la Nación, Gral. Hugo Banzer Suárez.

ENVIO DE MAQUINARIA PESADA.- La Prefectura del Departamento envió maquinaria pesada destinada a la construcción del camino de vinculación de las provincias del norte de La Paz. La maquinaria, consistente en cuatro tractores, fue llevada hasta Puerto Linares, donde será embarcada en lanchones y luego, a través del río Beni, hasta la localidad de San Buenaventura. En la foto, un aspecto del embarque de los tractores.

Presidente Banzer:
"El Gobierno está empeñado en lograr la integración del pueblo boliviano"

"El Gobierno se halla empeñado en alcanzar como objetivo nacional la integración del pueblo boliviano", dijo el Presidente Hugo Banzer Suárez, al destacar el desarrollo que han alcanzado las comunicaciones, señaló que este medio hará posible esa integración. La declaración la hizo ayer durante el acto programado por Teléfonos Automáticos de La Paz, que cumplió su trigésimo quinto aniversario de fundación.

En el acto estuvieron presentes el Ministro de Transportes y Comunicaciones, el Alcalde paceño, Mario Mercado Vaca Guzmán, y el Embajador del Japón, Takayoshi Tsuda. El Gerente de TASA, Cnl. Hugo Bubezo Murillo, destacó que esa empresa había alcanzado su desarrollo empresarial y conseguido la ampliación del servicio en la ciudad, merced a las garantías que se ofrecen a las inversiones y al clima de paz y orden imperantes en el país.

El Presidente Banzer señaló que el desarrollo de las comunicaciones, permite ahora una mayor integración y que el mismo progreso alcanzado en este campo en la ciudad de La Paz, se logrará en los demás distritos del país, aun en los más alejados, a fin de vencer, mediante las comunicaciones directas, las grandes distancias que existen entre aquellos.

GUIAS TELEFONICAS

Teléfonos Automáticos S.A. de La Paz, para fin del presente mes, tiene prevista la entrega de la "guia provisional", que actualmente se está encuadernando, según información del Gerente General de esa empresa, Tcnl. Hugo Bubezo Murillo.

Del costo total de esa guia, los abonados pagarán el 40%, mientras que Teléfonos lo hará el restante 60%, los abonados, a tiempo de recoger la nueva guia, cancelarán $b. 20 por cada ejemplar. Bubezo afirmó que esta vez será la última que TASA cobrará por la entrega de la guia, debido a que explicó, sus páginas no llevan la parte comercial, por lo tanto no se auto-financiará.

Anunció, asimismo, que para el mes de diciembre se entregará la nueva guia telefónica, con más de cuatrocientas páginas, en las que estarán consignados datos de interés general, como ser turismo, comercial, rutas de colectivos y micros, farmacias, etc.

Esa guia está siendo preparada por la empresa "Guias Telefónicas del Perú" (GUITEL), y será impresa en Bolivia, de acuerdo a un convenio firmado el pasado año; la entrega de esa guia será completamente gratuita, debido a que sus costos de impresión están autofinanciados.

En la guia provisional estarán incluidos los números telefónicos de 32.000 abonados, desde los números que empiezan con 2 hasta los que inician con el número 8, y reemplazará a la que fue impresa el año 1973.

NUEVAS ACCIONES

El Gerente General de la empresa telefónica paceña anunció que hasta la fecha se vendieron 15.278 nuevas acciones telefónicas. La encargada de proveer los nuevos equipos es la firma Mitsubishi, del Japón. Dijo también que en los próximos días se firmará el convenio para la provisión de 10.000 nuevas líneas que serán instaladas en La Paz.

Aviones jet del LAB harán 6 vuelos semanales a Sucre

El Lloyd Aéreo Boliviano atenderá a la capital de la república con seis frecuencias semanales mediante aviones jets, a partir del 24 de mayo venidero.

El presidente de la nombrada entidad, My. Mario Patiño Ayoroa, explicó que la regularización del servicio en la forma anotada y en dicha fecha es un homenaje a la efemérides civica chuquisaqueña.

Dos de las frecuencias hacia Sucre partirán directamente desde La Paz, otras dos desde Cochabamba e igual número desde Santa Cruz. Los retornos se harán también directamente a los puntos de partida.

Estos empero han resultado de los estudios que hizo la dirección del Lloyd para procurar una mejor atención a Sucre y brindar las máximas posibilidades a los usuarios.

Los itinerarios serán dados a conocer en los subsiguientes días.

Habrán cambios en casi todas las rutas internas, en base a los requerimientos y a las posibilidades de atención que puede brindar el LAB.

El My. Mario Patiño Ayoroa estimó que este tipo de servicio a Sucre puede resultar satisfactorio económicamente para la empresa que dirige por las posibilidades turísticas que tiene la capital.

El mes pasado se inauguró allí el complejo aeroportuario de Alto Tucsupaya. Cuenta con una terminal moderna de pasajeros, pista de aterrizaje con capacidad para aviones jets y las consiguientes plataformas de estacionamiento.

Gral. Banzer:
Se harán esfuerzos para mejorar atención médica en todo el país

El Presidente de la República aseguró que el Gobierno hará todos los esfuerzos para ofrecer al pueblo una mejor atención médica, tanto en las ciudades como en el campo. El Gral. Banzer habló al agradecer la cooperación prestada al país por un grupo de expertos mexicanos en seguridad social.

Los mexicanos, encabezados por el Dr. Vicente Garza y acompañados del Director de la Caja Nacional de Seguridad Social, Dr. Jorge Rojas Tardío, explicaron ayer al Presidente Banzer el trabajo que efectuaron. Se refirieron ampliamente a la conveniencia de generalizar en los centros sanitarios de la CNSS y otros organismos de seguridad social, el sistema de médico familiar.

El Dr. Garza explicó que con el sistema recomendado se pretende que los asegurados reciban atención adecuada y que los médicos puedan tomar conocimiento amplio de todos cuanto influye en el estado de salud de determinado grupo familiar. Se busca también de ese modo implantar un sistema de medicina preventiva "de modo que el personal médico, de enfermeras y otros -dice el relato oficial- no se aboquen exclusivamente a curar enfermos únicamente, como ha venido sucediendo".

Dice también el informe que "de acuerdo a estudios efectuados por la misión por espacio de cinco semanas, se ha podido establecer que el sistema de médico familiar es imprescindible en su aplicación toda vez que la atención hasta ahora en la CNSS ha arrojado resultados negativos con el consiguiente desperdicio de recursos económicos, materiales y humanos".

El Dr. Rojas Tardío, al agradecer el asesoramiento mexicano, manifestó que la puesta en marcha del sistema de médico familiar, constituye para los bolivianos un reto que hay que aceptarlo. Agregó que para tener éxito en esa labor es necesario se produzcan en los médicos jóvenes, un cambio de mentalidad, así como en las universidades donde se forman.

No hay tolerancia laboral para hoy

Las actividades laborales en La Paz, al igual que en los otros distritos, deberán desarrollarse normalmente, según aclaración hecha por el Subsecretario del Trabajo, Dr. Flavio Durán.

El nombrado funcionario manifestó que esa aclaración fue motivada por versiones que han circulado en el sentido de que el Ministerio del Trabajo hubiera dispuesto tolerancia laboral para permitir la concurrencia a un partido internacional de fútbol a disputarse hoy en La Paz.

Fue negada esa versión y se hizo resaltar que las actividades laborales deberán desarrollarse de acuerdo a los horarios habituales, sin excepción alguna.

El Ministerio del Trabajo hizo similares aclaraciones en otras oportunidades, pero algunos sectores laborales hicieron caso omiso de las advertencias porque tenían que cumplir actos de solidaridad o de otra índole extralaboral.

CENTRO DE ACOPIO.

El 20 de este mes, será inaugurado un centro de acopio, para la compra directa de arroz producido en el Chapare. Este centro ha sido instalado para su funcionamiento mecánico, con maquinaria limpiadora, seleccionadora y otros equipos.

Se encuentra en la localidad de Ibirgarzana, a 65 kilómetros de Villa Tunari y antes de Puerto Villarroel.

Posteriormente, se instalarán otros diez centros de acopio en Santa Cruz, según informó el Ministerio de Industria y Comercio.

Personal municipal será capacitado en rama administrativa

Con el fin de capacitar al personal de las municipalidades del país, el Servicio Nacional de Desarrollo Urbano (SENDU) y el Instituto Brasileño de Administración Municipal organizarán un curso sobre Administración Municipal, que se realizará en Trinidad del 3 al 7 de mayo próximo.

En ese curso participarán funcionarios de nivel superior de las alcaldías que, para el efecto, han sido seleccionados, tomando en cuenta la importancia que tienen los municipios por su movimientos administrativo y desarrollo urbano alcanzado.

Las alcaldías participantes en este primer curso, tendrán la obligación de intervenir en otros tres cursos que se ofrecerán próximamente sobre tributación municipal, presupuesto y contabilidad municipales y servicios públicos. Esos cursos se realizarán en las ciudades de Tarija, Cochabamba y La paz.

El curso sobre Admi. tración Municipal comprenderá aspectos básicos, fundamentales y metodología.

Estos cursos forman parte del programa de modernización municipal que, en forma coordinada desarrollan SENDU y el Instituto Brasileño de Administración Municipal, que presta asesoramiento, en el campo municipal, al mencionado servicio.

Poetas se reunirán en centros mineros

ORURO, 13 (PRESENCIA).- La Unión de Poetas y Escritores Jóvenes Bolivianos, prepara para fines de este mes, el Festival Poético Nacional denominado "Dimensión con luz y sol", con sede en los distritos mineros de Siglo XX y Catavi.

Alán Pérez Rojas, uno de los integrantes de la referida Unión, señaló que el festival, será el primero en su género y cuenta con la cooperación y apoyo del Sindicato de Trabajadores Mineros de Siglo XX, a través de su Secretaría de Cultura.

Agregó que esa entidad laboral invita a todos los distritos, para que envíen el festival, que se realizará del 23 al 26 del presente mes, "dos poetas que, por medio de sus versos, nos hagan conocer costumbres o tradiciones que sirvan para la visión y pensamiento minero, incluso sirva a la inspiración de lo que es el minero, su idiosincracia y sus esperanzas, lo que es la mina y sus costumbres".

Los organizadores, explican que el propósito del festival es "que sirva de mensaje hacia todos los hombres que trabajan y aceptan al movimiento espiritual de nuestra Patria, especialmente a las instituciones particulares y municipales, que son fuentes para lograr la integración nacional a través de la Cultura".

Alán Pérez Rojas, que ha ofrecido varios recitales, particularmente en su tierra natal, Sucre, manifestó que la Unión de Poetas y Escritores Jóvenes de Bolivia, fue fundada en Sucre en 1974. El mismo año, se organizaron sus filiales, en algunos departamentos del país.

Las condiciones para asistir al Festival Poético Nacional de Siglo XX y Catavi, son las siguientes: Cada distrito puede enviar dos poetas con su propia producción de carácter inédito, extensión libre, tema preferenemente costumbrista. Los pasajes de ida y vuelta de los participantes, deben ser pagados por las Comunas de su distrito; pensión, alimento "y todo lo necesario", durante los cuatro días del festival, les será proporcionado por los organizadores. El festival se desarrollará en los teatros "Simón I. Patiño", de Catavi, y "31 de Octubre", de Siglo XX.

Durante el festival, también se llevará a cabo un seminario de literatura nacional y el pensamiento minero en Bolivia. A su finalización se entregarán certificados a los participantes.

EXPOSICION DE UN ARTISTA ECUATORIANO.- El artista ecuatoriano Edgar Carrasco expone en la Casa Municipal de Cultura una serie de obras realizadas sobre cobre. El autor de estos novedosos cuadros declaró a PRESENCIA que considera más importante el lenguaje plástico y que por esa razón prescinde de la figura; agregó que hay cierta similitud entre pintores bolivianos y ecuatorianos en lo que se refiere a las búsquedas artísticas. Carrasco, de 30 años, ha mostrado su obra (realizada con ácidos sobre metales) en Caracas, París y su país natal. Es la primera vez que visita Bolivia.

Potosina fue premiada en concurso de cuento

POTOSI, 13 (PRESENCIA).- Dilma Avendaño Siles, de 16 años de edad, estudiante del Liceo Sucre de esta capital obtuvo el segundo premio en el concurso latinoamericano de cuento infantil "Andrés Bello" convocado en Santiago de Chile el año pasado.

La estudiante potosina escribió un cuento titulado "Pedrito" que trata de la vida de un chico de padres mineros y que al correr del tiempo tuvo que hacer de médico traumatólogo para curar a chiquillos que, como él sufrían de deformaciones físicas.

El pasado mes de noviembre, Dilma Avendaño envió su trabajo al concurso y hace, pocos días recibió una nota del Embajador de Bolivia en Santiago, Guillermo Gutiérrez Vea Murguía, quien textualmente le dice: "complácleme informarle que su cuento "Pedrito" obtuvo el segundo premio en el concurso de cuento infantil "Andrés Bello".

La joven escritora, fue objeto de múltiples congratulaciones y declaró a PRESENCIA que "su deseo es continuar en la tarea de las letras".

"Estoy feliz porque realmente yo no tenía ninguna pretensión en el concurso", sostiene Dilma para finalizar expresando que "el telegrama del Embajador de Bolivia en Chile ha sido la más grata alegría y que desde hoy procurará continuar escribiendo otros cuentos".

DILMA AVENDAÑO, premiada en Concurso Internacional de Cuento "Andrés Bello"

Dúo de pianos dará concierto

El dúo de pianos Adela Lea Plaza-Camila Villalpando dará un concierto el sábado próximo en el Teatro Municipal, como parte de los festejos de la efemérides departamental de Tarija. El programa preparado por las pianistas incluye obras de Fauré, Schubert, Villalpando y Bizet. La Asociación de Damas Tarijeñas y la Alcaldía Municipal destinarán la recaudación que arroje este concierto a obras sociales en beneficio de Tarija.

"La fábula"

El Teatro "La fábula" de Buenos Aires ofrecerá hoy a horas 18 y 30 un recital poético-musical en la Casa Municipal de Cultura. La parte poética del programa ha sido elaborada en base a obras de Neruda. Tejada Gómez, Benedetti y entre los bolivianos, Oscar Cerruto. La sesión musical estará a cargo de la guitarra de Iván Sicardi y las voces de María Sol Aray y Marcelo Vernengo. Este programa será repetido mañana, a horas 19 y 30.

El conjunto argentino presentará el domingo 25, en el Centro Juvenil Don Bosco de El Alto de La Paz, la obra "Viaje en zapatillas".

Borges y los "antis"

POR RAMON J. SENDER

(ALA) ¿Los antis qué? De un modo un poco gratuito podríamos decir los "antigenios", es decir los genios de la antinovela, la antipoesía, el antiteatro y naturalmente su réplica en las artes plásticas: pintura, escultura, arquitectura.

Hay también una antimúsica en estos nuestros días. Y las cintas electrónicas coleccionando ruidos, son su instrumento. En todo caso la amable sátira de Borges en su libro publicado en inglés con el título "Crónicas de Bustos Domecq" da un buen recorrido humorístico a todos esos héroes de la estrafalario. No lo extravagante, porque extravagar es lo propio del artista genuino (es decir caminar fuera de camino) sino estrafalario, que según creo, quiere decir absurdo y sin conexión directa ni parabólica con la razón humana.

Claro es que hay expresiones estrafalarias ocasionalmente sugeridoras de valores líricos y por lo tanto aceptables y aún admirables. No sólo de la razón vive el hombre y ya es sabido que la lógica del artista verdadero es diferente de la lógica formal y matemática. Quiero decir que en el oscuro sótano de nuestro inconsciente hay a veces pequeñas o grandes maravillas. Pero hay que tener talento para encontrarlas y sacarlas a luz.

Pero hay poetas que desdeñan el uso de la metáfora, como el supuesto F.J.C. Loomis del libro de Borges, y ensayan poemas de una sola palabra: "Beret", por ejemplo. El cronista Domecq explica que es un poema de incómoda aceptación debido sin duda a que obliga al lector a aprender otro idioma: francés. Ese "beret" es "boina".

Bolna. Como poema de una sola palabra es todo un hallazgo.

Otro poeta comentado por el inexistente crítico Domecq a quien éste bautiza con el nombre de Santiago Gisberg hila aún más delgado y atribuye significaciones crípticas a palabras de uso general. Burón por ejemplo, quiere decir para él algo "accidental, fortuito e incompatible con el cosmos".

Pero no es sólo en la poesía, como se puede suponer. La pintura ofrece ejemplos de genialidad sublimes. Hay un pintor que copia laboriosamente las perspectivas de las calles de Buenos Aires y luego embadurna la tela con betún de limpiar zapatos y el precio varía según la cantidad de trabajo que le ha costado la copia de las perspectivas sepultadas debajo del betún. ¿No es admirable?

Todo eso aparece "justificado" por la busca de la forma pura y exenta de circunstancias de temporalidad. De ahí algunas novelas monstruosas y poemas ilegibles e incluso formas de arquitectura admirables, porque están liberadas de las exigencias de la habitabilidad.

No se trata de una sátira al uso, ni de una burla sangrienta, sino de la justificación irónica desde un punto de vista "actualísimo" de formas y maneras que tratan de generalizarse y para las cuales el cronista Domecq (creación de Borges) hace un tipo de crítica también adecuadamente "anti". El atractivo de estas páginas consiste sobre todo en la originalidad de esos "antis" que no son solo una burla sutil sino a veces una "burla de la burla" cuya complejidad a un tiempo divierte y sorprende.

El mejor hallazgo de Domecq es sin duda el de la "escultura cóncava" que se basa- esto no lo dice él- en una ley sabia y clásica según la cual el verdadero artista debe saber ante todo administrar y calificar adecuadamente el vacío. Pero, claro, hay desviaciones pintorescas que todos conocemos y que incluso fascinan a los "snob" frenéticos.

La escultura concava consiste, según su creador A.A. Garay, en acumular algunos trozos de chatarra al azar e invitar al que los contempla a gozar hedonísticamente de los espacios vacíos que esa acumulación ha dejado. Hay espacios grandes y redondos y otros angulosos y atrevidamente inarmónicos. Otros que son solamente una sugestión, una conjetura de vacío tronchada en flor por la aparición en el fondo de los dientes tal vez de un rastrillo oxidado o de una escoba metálica de las que se usan en los parques.

Y todos hemos visto cosas parecidas - precisamente en algunos parques- y seguido adelante sin detenernos, con una sonrisa de comprensión. Esa sonrisa es la de nuestro amigo Borges. No hay veneno en su elaboración del inefable Domecq. ¿Por qué ha de haberlo? Jugar es siempre saludable aunque a veces parezca estúpido. Un niño me decía ayer precisamente en un parque donde hay dos ejemplos de esa "escultura cóncava", mostrándome una corteza de árbol puesta de pie y casi tan alta como él: "Este es mi hermano". Yo le pregunté:

-¿Como se llama?

- Mis padres no están de acuerdo aún en el nombre. Yo lo llamo Calla-Calla porque nunca habla.

Y Jo decía muy seriamente. Todo eso puede ser encantador a los siete años. El libro adulto de Borges, tratando de cosas parecidas, también. (ALA).

CITIZEN

ICTHUS
EDITORIAL Y LIBRERIA

Novedades de Editorial Schapire

LA FABULOSA JACKIE ONASSIS - Christian Cafarakis.
LOS PASOS PERDIDOS - Alejo Carpentier
EL PROFETA - Gibran Jalil Gibran
LECCIONES DE SOCIOLOGIA - Emilio Durkheim
EL PARAISO SEXUAL DEMOCRATA - Janer Cristaldo
KAMA SUTRA OBRAS COMPLETAS (Tres tomos) - Pablo Neruda

COMPRELOS EN:
16 de Julio 1800, LA PAZ
Representantes en SANTA CRUZ. Esparic Nº. 51

ARTE Y CULTURA

SINFONICA NACIONAL ACTUARA HOY EN EL TEATRO MUNICIPAL

Bajo la dirección de Carlos Seoane Urioste, la Orquesta Sinfónica Nacional brindará hoy a horas 20.00 un concierto en el Teatro Municipal, con un programa en el que sobresale por su carácter de estreno la obra "Dúo con violines a la Navidad", del compositor boliviano de la época colonial Manuel Mesa y Carrizo.

Además de la pieza del maestro de capilla citado, la Sinfónica Nacional interpretará la Sinfonía Nº 32 en Sol Mayor de W.A. Mozart; el Concierto para Cuatro cornos y Orquesta Op. 86 de Schumann, y el Caricho español Op. 34 de Korsakov.

El concierto está auspiciado por la Sociedad Filarmónica de La Paz.

EL CAPRICHO ESPAÑOL DE KORSAKOV.- Esta obra entraña notables dificultades para la Orquesta, dado que contiene una serie de solos para diferentes instrumentos, entre los que se destacan el violín y el clarinete. La sección de cuerdas es particularmente exigida en el número final "Fandango Asturiano", donde el juego instrumental de las diferentes secciones pone de relieve la gran calidad de orquestador de Rimsky Korsakov. Las estampas musicales de que consta esta composición han sido entresacadas del folclore español; por ejemplo la "Alborada" tradicional gallega que evoca los saludos matinales que en nuestro país conocemos como "dianas"; luego las variaciones, con un melancólico tema expuesto inicialmente por el cuarteto de cornos, pero que se extiende por las diferentes regiones instrumentales.

Retorna nuevamente la "Alborada" que nos prepara para la "Escena y canto gitano", donde una serie de cuatro "cadenzas" evoca una noche junto al campamento y los aires del "Cante jondo", comprendera el silencio. "Fandango Asturiano" nos envuelve en el torbellino de la danza que cada vez es más frenética hasta desembocar en la última reiteración de la "Alborada", que se convierte en un tema cíclico.

LA SINFONIA DE MOZART.- La Sinfonía Nº 32 en Sol Mayor de Mozart, que lleva el subtítulo de "Obertura en estilo italiano", es una pequeña obra maestra, donde la concisión de forma hace pensar que hubiera sido concebida como preludio de ópera, y así lo

CARLOS SEOANE

creen algunos biógrafos, asignándole la opereta inconclusa "Zaida".

LA OBRA DE MESA Y CARRIZO.- El maestro Mesa y Carrizo, que elevó al máximo el arte violinístico en la música catedralicia platense., fue cantor, maestro de capilla y salmista de la Iglesia Metropolitana de la entonces Audiencia de Charcas. Esta obra, un villancico navideño con coplas y estribillo, ha sido transcrito para flauta, oboe y cuerdas, convirtiéndose de este modo en un pequeño concierto instrumental, siguiendo una licencia completamente legítima en aquella época, de reemplazar las voces por instrumentos melódicos.

Será abierto en Washington un museo de arte latinoamericano

WASHINGTON:

El primer museo del mundo en arte latinoamericano contemporáneo será instalado este año en Washington, como una contribución de la Organización de los Estados Americanos (OEA) a los festejos del Bicentenario de la Declaración de Independencia de los Estados Unidos.

Aunque algunos de los museos de los Estados Unidos y de la América Latina poseen colecciones de arte latinoamericano, no hay ninguno consagrado especialmente al arte contemporáneo de la región. Así la ciudad de Washington, que cuenta con algunos de los mejores museos de artes plásticas de los Estados Unidos, añadirá un valor más a sus notables colecciones artísticas.

El nuevo museo exhibirá al inicio una colección de la América Latina, entre ellos Raquel Forner, Adolfo de Ferraria, Vicente Forti y Miguel Angel Vidal, de Argentina; Cándido Portinari, de Brasil; Amelia Peñez y Cundo Bermúdez, de Cuba; Alejandro Obregón y Enrique Grau, de Colombia; Roberto Matta, de Chile; Alejandro Otero, Jesús Soto y Héctor Poleo, de Venezuela; los precursores uruguayos Joaquín Torres García y Pedro Figari; Rufino Tamayo y José Luis Cuevas, de México; Carlos Mérida, de Guatemala; Arnaldo Morales, de Nicaragua; Mauricio Aguilar, de El Salvador, etc.

El Consejo Permanente de la OEA, por iniciativa del Embajador Representante de Venezuela, José María Machín, acordó en fecha reciente crear dicho museo, como parte de un programa para asociarse a la celebración del Bicentenario de la Declaración de Independencia de los Estados Unidos. El Secretario General de la OEA, Alejandro Orfila quien ha tomado con gran interés la idea, dijo que haría todo lo posible para ponerla en práctica cuanto antes.

El museo quedará instalado en una casa anexa al edificio principal de la OEA, construida principios de este siglo para residencia del Director de la Unión Panamericana, y después del Secretario General de la OEA.

Posteriormente, al adquirirse una casa para residencia del entonces Secretario General Galo Plaza, el edificio anexo se dedicó a oficinas. Ahora, será readaptado para la instalación del museo. Las obras, que tienen un costo aproximado de 100.000 dólares, estarán a cargo del arquitecto argentino Germán Framinan, quien ya ha diseñado los planos para la readaptación del edificio, según encargo del Dr. Eduardo González Reyes, Secretario Ejecutivo para la Educación, la Ciencia y la Cultura.

Además de varias salas para la colección permanente de arte latinoamericano contemporáneo, habrá una galería de esculturas y un salón pequeño para la exhibición de películas sobre asuntos de arte. En los jardines de los alrededores se expondrán piezas de escultura.

La idea de este museo es una vieja aspiración del Jefe del Departamento de Artes Visuales de la OEA, José H. Gómez Sicre quien ha dedicado toda su al fomento de las activi artísticas. Amigo de los g maestros como Pic Matisse, Henry Moore, y los especialistas y críticos conocedores del arte tinoamericano, Gómez considera que este muse culminación de la activida en las artes visuales ha lle cabo la OEA durante 30 que han estado bajo su ción.

El museo se inicia obras de la colección manente de la organi creada hace unos 20 años iniciativa del Dr. Luis tanilla, quien entonces Embajador Permanente México ante el Consejo OEA.

Estas obras han sido quiridas por compra dire los artistas y también donaciones de entidades vadas, como la Internat Business Machine, y coleccionistas particulares.

El arquitecto Fram espera tener listas las obr readaptación, para que el m pueda inaugurarse biemente el 12 de octubre, conmemoración del cubrimiento de América.

Además del establecim del museo de arte tinoamericano, el Consejo OEA acordó celebrar tam con motivo del Bicentenari los Estados Unidos, seminario de intelectuales especializados en historia del en el siglo XVIII y en muse ffa.

Atención
Librerías-Colegios-Profesores
Ya salió a la venta

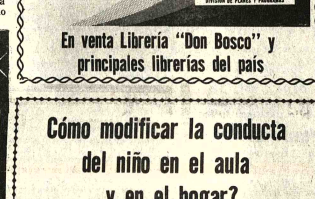

En venta Librería "Don Bosco" y principales librerías del país

Cómo modificar la conducta del niño en el aula y en el hogar?

MAESTROS y PADRES de familia ya pueden dar una respuesta al problema de la conducta de los niños, esa virtud tuvo el curso que dictó el INSTITUTO DE LECTURA VELOZ, ESTUDIO Y MEMORIA (ILVEM) y que por la importancia que tiene comunicamos que iniciamos un nuevo curso los días Lunes y Jueves de 19 a 21 horas, durante un mes y medio a partir del 19 de abril.
QUIENES SON LOS INCOMPRENDIDOS? los niños, los maestros, los padres de familia.....???

LA SOLUCION ES ILVEM!

Prof. Jorge Raña G.- Psicólogo Clínico ILVEM, Av. Camacho 1372, 5º. Piso. Telf. 56749.

Auditor

Se requiere Auditor Junior para trabajar en un Departamento de Contabilidad.
Los interesados deberán presentarse munidos de la siguiente documentación':

Curriculum Vitae al día
Certificados de estudios especiales
Título profesional
Referencias personales

Presentarse en las oficinas del Tercer Piso Bl que A oficina 1 del Edificio Santa Isabel en s Avenida Arce.

La Paz, Abril de 1976

Economista

Se requiere Economista para que tra baje en la ciudad de La Paz, y que llene los siguientes requisitos:

- Especialista en Preparación y Evaluació de Proyectos.
- Registro en el Colegio de Economistas
- Título en Provisión Nacional.
- Pretensión de sueldo.

Dirigirse a Casilla Nº. 579 - La Paz

La Paz, 14 de abril de 1976.

"CIBO S.A."
Cía. Importadora Boliviana S.A.
Vendedor de Maquinaria

Se necesita vendedor de maquinar industrial con 2 años de experiencia, mín mo. Este requisito es indispensable pa presentarse.

Que tenga conocimiento del mercad sea dinámico y de buena presencia.

Se ofrece sueldo fijo y comisione Buenas posibilidades de ventas con exi tencia permanente de maquinaria,

Entrenamiento local y cursos en exterior para la persona calificada.

Enviar Curriculum Vitae y fotografía casilla 954, La Paz.

Electricistas y plomeros

Para trabajo estable en mantenimiento de residencias y oficinas. Buena remuneración y excelentes condiciones de trabajo. Presentarse en Almirante Grau 349.
Lunes a Viernes de 10-12 y 14-17 horas.

Recital
Poético-Musical-Dramático
"Salimos a Caminar"
por el Teatro de la Fábula

Voces: María Sol Aray, Marcelo Vernengo
Guitarra: Ivan Sicardi
Actores: Teresa Coronel, Freddy Russo, Carlos Díaz de la Vega
Dirección: Boris del Río.

AUTORES: NERUDA, BENEDETTI, TEJADA GOMEZ, VALLEJOS, SERRAT, MACHADO, FELIZ LUNA y otros.

PRESENTA: Embajada Argentina en su Plan Cultural 1976
AUSPICIA: Instituto Boliviano de Cultura
H. Alcaldía Municipal.

Entrada 10 $b.
Hoy miércoles a las 18,30 horas.-
Salón Casa de la Cultura

COBEE
CIA. BOLIVIANA DE ENERGIA ELECTRICA S.A. Bolivian Power Co.

Para mejorar el servicio que le presto, debo efectuar los siguientes CORTES DE ENERGIA.

Zona: SOPOCACHI Día MIERCOLES 13 de Hrs. 13:00 a 17.00 afectando a las siguientes calles, SANCHEZ LIMA desde A. Aspiazu hasta R. Gutierrez, FERNANDO GUACHALLA desde 20 de Octubre hasta Ecuador inclusive, CENTRO CULTURAL BOLIVIANO BRASIL

Zona: VINO TINTO Y CHACALTAYA Día MIERCOLES 14 de Hrs. 13.00 a 17.00 afectando a las siguientes calles: CHACALTAYA desde Constitución hasta Fábrica Forno, 7 ENANOS desde Chacaltaya hasta Constitución.

Zona: CENTRAL Día JUEVES 15 de Hrs. 12:00 a 13:00 afectando a las siguientes calles: EDIFICIO LAZARTE, FABRICA MILITAR DE CUEROS COFADENA, EDIFICIO PRUDENCIO RESTAURANT O.K. y adyacentes.

Zona: CENTRAL Día: JUEVES 15 de Hrs. 13:00 a 15:00 afectando la siguiente calle: APOLINAR JAEN.

CONSTANCIO agradece su cooperación y comprensión.

Ministerio de Asuntos Campesinos y Agropecuarios
Instituto Nacional de Colonización

Se requiere los servicios del personal que se detalla, para trabajos específicos en las áreas de colonización de San Julián (Sta. Cruz) y Alto Beni.

Un Ingeniero Civil.
Una Secretaria Bilingüe (Ofc. Central).
Un Mecánico especializado en Equipo Pesado para ejercer el cargo de Jefe de Maestranza.
Radio-operadores.
Operadores para tractores y motoniveladoras.

Los interesados deberán presentarse en la Jefatura de Personal, 5to. Piso del Edificio "Lic. Francisco Bueno" ubicado en la calle Junín Nº. 1183, esquina Indaburo.

Depto. de Relaciones Públicas.

Servicio Nacional de Caminos
Proyecto Sapecho - Puerto Salinas
Casa contrato anticrético

Con destino a oficinas se necesit casa junta, con canchón para par queo de vehículos. Preferible zona d Miraflores.

Ref. Villa Fátima - Calle 16, Nº 1795 Barrio Petrolero. Teléfono 56475.

NIONES

El presidente de la Con-
ración de Empresarios Pri-
s y la señora de Lonsdale
erán, el jueves 29, una
pción para despedir al
ajador del Brasil y la se-
de García Souza. Con el
o motivo, ofrecerán el
ngo 25, un cocktail-buffet el

señor Miguel Tejada y señora. Hoy, les ofrecerán un cocktail el señor Carlos Iturralde y señora.

El Sub-secretario de Relaciones Exteriores y Culto, señor Marcelo Ostria Trigo ofrecerá hoy una copa de champagne, pasado el acto de

condecoración al señor Arturo Moyano, Agregado Cultural a la Embajada de la Argentina.

Sociales

Misas

AGRADECIMIENTO E INVITACION

La familia del que en vida fue señor Don

GIL COIMBRA OJOPI

expresa su profundo agradecimiento, a todas las instituciones cívicas y particulares, en especial a la Asociación de Mujeres Benianas, al Magisterio, Beneméritos de la Patria, CONIF, Centro Cultural Moxos, y a todos los residentes benianos, así como a las amistades y personas piadosas, que se dignaron hacer llegar sus expresiones de condolencia; y ruega encarecidamente, quieran asistir a la Misa de Cabo de Mes, de su llorado fallecimiento, y que en sufragio de su alma, se mandará celebrar el día de hoy miércoles 14 del corriente mes, a horas 12, en el templo de María Auxiliadora, situada en la Avenida "16 de Julio".

Por este acto de piedad cristiana, la familia doliente, quedará eternamente agradecida.

El duelo se expresa por tarjeta.

Los hijos, Dr. Hernán Criales A. y Dr. Luis Criales A., las hijas políticas, nietos, y demás familia del que en vida fue:

Sr. VICTOR CRIALES N.

(Q.E.P.D.)

Invitan a sus parientes, amigos, personas piadosas, residentes Corocoreños, a la misa que recordando los dos años de su llorado fallecimiento mandarán a oficiar el día de hoy miércoles 14 a horas 11 y 30 en la Iglesia del Corazón de María. (Av. Busch).

Su asistencia será profundamente agradecida por la familia.

Daniel Fierro B. y Ana Amabobo M. de Fierro, padres; Carmen de Hergueta y Juna Fierro A. hermanos; Tania Vargas de Fierro y Hugo Hergueta T., hermanos políticos; Orestes Fierro R., tío abuelo; Victorina Banegas, Presentación e Isidro Fierro, tíos; Aldo, Sixto, Esther, Kenso, Olga, Salustriana Fierro, Pantaleón Callejas B., Guillermo Callejas, primos; Bárbara, Pablo, Fidel, Tania Paola, Juan Mino, Viviana, sobrinos y demás familia del que fue ejemplar hijo y hermano:

Sr. JOSE FIERRO AMABOBO

(Q.D.D.G.)

Ruegan a sus parientes y amigos se dignen concurrir a la misa que recordando el primer año de su sensible fallecimiento se celebrará el día de hoy miércoles 14 del presente a horas 10 y 30 en el templo de San Juan de Dios (Calle Loayza).

Favor que será reconocido por la familia doliente.

El duelo se despide en la puerta del templo.

INVITACION Y AGRADECIMIENTO

Antonio Oneto P., esposo; Jorge Antonio, Gloria Renée y Luis Fernando Oneto Alvarado (ausente), hijos; Gladys S. de Oneto, hija política; Julio, Walter (ausentes), Alicia, José María, Alcides y Berthsabé Alvarado, hermanos; Clara O. de Rada, Rodolfo Rada, Luisa Oneto, Margarita, Hilda, Concepción, Esther de Alvarado (ausente) y Fulvio Ballón V., hermanos políticos; los sobrinos, nietos y demás deudos de la que fue

Señora VIRGINIA ALVARADO DE ONETO

Q. E. P. D.

ruegan a sus parientes, amistades y especialmente al personal de la Escuela Vicenta Juaristi de Eguino, se dignen asistir y acompañarlos en la misa que en sufragio de su alma y recordando los ocho días de su llorado fallecimiento, se celebrará en el Templo del Corazón de María, Avenida Busch, entre Díaz Romero y Carrasco, el día de mañana jueves 15 de los corrientes, a Hrs. 18 y 30.

Favor que comprometerá la gratitud de la familia doliente.

La Paz, 13 de abril de 1976.

RAUL (Toto) CARAZAS

BALLIVIAN

Q. D. D. G.

Esperanza Salazar de Carazas, esposa; Juan Carlos, Victor Hugo (ausente) Ybling de Arevalo, hijos; Elsa de Ledezma y Willy Carazas B. hermanos; Dr. Nicolás, Salazar Rivas, Alejandrina S. de Pedraza, Guillermina S. de Márquez, René Ledezama y Carmen de Carazas, hermanos políticos, Pastor Carazas, Sofía C. de Vergara, Enriqueta vda. de Zeballos, Enrique Carazas, Carmela V. vda. de Carazas, tíos, los primos, sobrinos y demás familia ruegan a sus amistades, personas piadosas y en forma especial a las autoridades y personal de la H. Alcaldía Municipal de La Paz, Casa de la Cultura, "Franz Tamayo", Caja Nacional de Seguridad Social, Club Municipal, The Strongest, Olimpic, Club 16 de Julio, Mutual de Ex-jugadores de fútbol de La Paz, Instituto Americano, Hermandad de San José, se dignen asistir a la misa que recordando el primer mes de su llorado fallecimien to mandan a oficiar el día de hoy miércoles 14 del presente a horas 18 y 20 en el templo de "San Agustín" (lado Alcaldía Municipal).

Será favor que comprometerá la eterna gratitud de la familia doliente.

La familia del profesor

Dr. LUIS ORDOÑEZ RIVERA

invita a todos los parientes, amigos y compañeros de trabajo de las diferentes instituciones a las que perteneció LUCHO; a la misa que se ofrece el día de hoy miércoles 14 del presente a Hs. 19 (7 de la noche) en la Iglesia de San Juan de Dios, al recordarse el primer año de su irremediable partida.

(No circulan invitaciones especiales).

Moyano, Agregado Cultural a la Embajada de la Argentina.

COMPROMISO

Con la visita de estilo, se ha formalizado el compromiso matrimonial de la señorita Carolina Toledo Canedo con el señor Miguel Mejía.

SOCIEDAD FILARMONICA

Los miembros de la Sociedad Filarmónica de La Paz se reunirán el sábado en una parrillada, en casa del doctor Gastón Paz y señora para agasajar al señor Arturo Moyano, Agregado Cultural a la Embajada de la Argentina.

Embajador en Gran Bretaña

El Embajador en Gran Bretaña, General Rogelio Miranda Valdivia, ha sido sometido a una operación quirúrgica, en una Clínica de Londres.

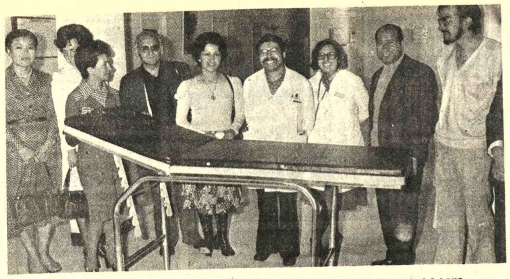

.La Rueda Femenina del Rotary Club de Miraflores realizó un acto en el Hospital del Niño con motivo de entregar el mobiliario para el consultorio de ese nosocomio. En la foto, representantes de la entidad con directivos del Hospital.

A continuación la institución se trasladó a la Ciudad del Niño para obsequiar un lote de libros a su biblioteca. Con este programa celebró Rotary Club el Día del Niño.

Las familias de Alemania Federal incrementan patrimonio con ahorros

BONN (INF) - La formación de patrimonio de los hogares privados ha experimentado en la República Federal de Alemania un extraordinario auge en los últimos 25 años. De los ahorros totales realizados desde 1950 por una cuantía de 1.624.000 millones de marcos recae un 42 por ciento en los hogares privados, una tercera parte (32%) en las empresas y una buena cuarta parte (26%) en los presupuestos públicos.

Esta tendencia al ahorro no siempre ha sido constante. Mientras que a finales de los años cincuenta las empresas y el Estado poseían la mayor parte del patrimonio, los hogares privados sólo participaban en una cuarta parte. Esta tendencia cambió en los años sesenta. Con el incremento de los ingresos disponibles aumentó también en los hogares privados la disposición a destinar una parte de los ingresos al ahorro. Poco a poco fueron dejados atrás el Estado y las empresas: a partir de 1970 recayó aproximadamente la mitad de todo el patrimonio nacional en los hogares privados. En 1974 se observó un incremento aún mayor de los ahorros privados: con un porcentaje del 70 por 100 del volumen total se estableció un nuevo récord.

Notable incremento patrimonial entre los asalariados

El concepto "hogares privados", usado en la estadística, abarca los hogares de trabajadores, empleados, funcionarios, empresarios, pensionistas e independientes, como son campesinos, abogados, médicos, etc. Llama la atención el extraordinario incremento patrimonial que se registra en las familias de los asalariados, especialmente desde 1970, año en que se implantó en gran escala la "formación de patrimonio por convenio tarifario". En los cuatro años subsiguientes, el haber en las cartillas de ahorro se duplicó, siendo ahora el promedio de ahorro familiar unos 6.700.

Hoy disponen más de un 90 por ciento de los hogares privados de cartillas de ahorro. Después de los ahorros en cuenta, el ahorro a través del seguro es la forma más frecuente de formación de patrimonio. Un escaso 85 por ciento de todos los hogares de asalariados disponen de por lo menos un contrato sobre un seguro de vida, de formación o de entierro. Entre los independientes son incluso un 88 por ciento, porque contrario a los asalariados no disponen de un seguro de vejez obligatorio, firmando la gran mayoría de ellos un seguro de vida como seguro de vejez privado. También el ahorro-construcción es una forma muy popular de ir reuniendo patrimonio. Un 35 por ciento de todos los hogares privados poseen un contrato de ahorro-vivienda o construcción. Los funcionarios y los independientes son los más asiduos a esta forma del ahorro, siguiendo luego los empleados y los trabajadores.

Promoción estatal

Desde que se fundara LA República Federal de Alemania, mucho ha hecho el legislador por ayudar al ciudadano con recursos públicos a crear capital propio. Desde el contrato de ahorro-vivienda, pasando por la ley de primas al ahorro, la promoción en la adquisición de acciones y las ventajas tributarias que encierra el seguro de vida, hasta la ley de los 624 marcos para los asalariados (a esta suma aporta el Estado una prima considerable). Desde 1950, el Estado ha destinado más de 40.000 millones de marcos para medidas de promoción de la formación de patrimonio.

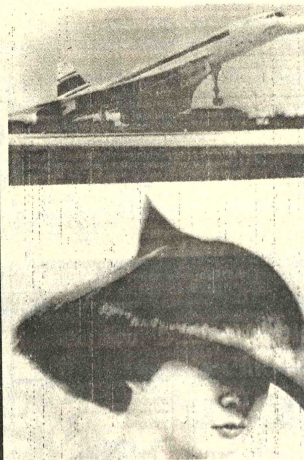

"PEINADO CONCORDE". El avión comercial supersónico anglo-francés "Concorde", visto arriba en la fotografía, inspiró al peluquero londinense Roy Cartmell la creación del peinado "Concorde", que la modelo Loraine, de 17 años, exhibe en la foto de abajo.

Es grande la similitud que ha logrado el peinador británico con el motivo de su inspiración (Radiofoto AP).

SKIN ACTIVATOR PHARMATON®

Crema cutánea regeneradora, nutritiva e hidratante contra las arrugas

Contenido 90 ml

Pharmaton SA
Dep. médico-cosmético
Lugano-Bioggio
Suiza

Ventas solamente en farmacias y perfumerías autorizadas.

Misas

Los padres, hermanos, tíos, sobrinos y demás familiares.

Prof. NANCY CONTRERAS LLANOS

(Q.E.P.D.)

Invitan a sus parientes, amistades, personas piadosas y colegas, se dignen asistir a la misa que recordando al segundo año de su llorado fallecimiento, mandarán oficiar el día de hoy Miércoles 14 a horas 11 y 30 a.m. en la Iglesia de María Auxiliadora.

Favor que comprometerá la gratitud de la familia doliente.

Los hijos, nietos, bisnietos, nietos políticos, sobrinos, y demás familia de la que en vida fue abnegada madre y abuela:

Sra. CARMEN BASCOPE TORRICO

(Q.D.D.G.)

Ruegan a los amigos y personas piadosas que hicieron llegar sus ofrendas florales y nos acompañaron en nuestras horas de dolor, se dignen asistir a la misa que recordando los 9 días de su sensible fallecimiento, se mandará oficiar el día Miércoles 14 del pte. a horas 11.00 a.m. en la Iglesia de Nuestra Sra. de Remedios (Miraflores).

Será favor que comprometerá la gratitud de la familia doliente.

El duelo se despide en la puerta del templo.

La Paz, abril de 1976.

INVITACION Y AGRADECIMIENTO

Cnl. DESP. Mario Esprella Encinas, esposo; Gabriel (ausente), María Eugenia Esprella de Gomez, hijos, Sbtte. Javier Gomez B. y Graciela Sejas de Esprella, hijas políticas, Juan y Marina de la Riva, hermanos, primos, sobrinos, y demás familiares de la que en vida fue abnegada madre y ejemplar esposa, señora

Doña HORTENSIA DE LA RIVA de ESPRELLA

(Q. E. P. D.)

Agradecen a la Policía Boliviana, Maternológico 18 de Mayo, personal de la Clínica Virgen de Copacabana, y demás instituciones que nos acompañaron y nos hicieron llegar sus condolencias en momentos de dolor; y nos permitimos invitar a la misa de Requiem recordando los ocho días de su llorado fallecimiento, que se mandará oficiar el día de hoy miércoles 14 del presente a horas 12.10 p.m. en el templo de San Juan de Dios (calle Loayza).

La asistencia a este acto de piedad cristiana comprometerá la eterna gratitud de los dolientes.

No circulan invitaciones especiales.

La Paz, abril de 1976.

Fallecimientos

"BOLIVAR" S.A. DE SEGUROS participa el sensible fallecimiento de la que en vida fue su asegurado

Dn. JOSE ALEJANDRO ENCINAS

(Q. E. P. D.)

Blanca Encinas de Calderón y Olga Encinas de Imaña, hijas; Zenón Calderón Durán y José Imaña Mollinedo, hijos políticos; Felipe, Julio, Brenda Caballos y Carmen Z. de Gutiérrez (ausente), hermanos; Silvia, Zenaida, Rolando Calderón Encinas, José y Ramiro (ausentes) y Virginia Imaña Encinas, nietos; los hermanos políticos, primos, sobrinos y demás deudos ruegan a sus amistades, personas piadosas, se dignen asistir a la traslación de los restos mortales del extinto al Cementerio General el día de hoy miércoles 14 a Hrs. 11 a.m.

El cortejo fúnebre partirá de la calle Gral. Lanza Nº. 2142.

Favor que comprometerá la gratitud de la familia doliente.

La Paz, abril 1976.

En la paz del Señor y confortado con los auxilios de la Santa Religión Católica, ha dejado de existir el que en vida fue ejemplar hijo y hermano

Sr. JULIO GARCIA VILLAVICENCIO

(Q. E. P. D.)

la madre, Aurelia Villavicencio; los hermanos, Alcira, Elena, Ricardo, Natividad, Felicidad, René, Cardenio y Luis Molina V. (ausentes); Félix y Pastor García, hermanos políticos; Hilda de Molina y Elba de García; los sobrinos, primos y demás familia, ruegan a sus amistades y personas piadosas, se dignen asistir a la traslación de los restos mortales del extinto al Cementerio General el día de hoy miércoles 14 del presente a horas 16.00 (4 de la tarde). El cortejo fúnebre partirá de la calle Jaimes Freyre Nº. 1914 (frente Cancha Bolívar). Atención que comprometerá la eterna gratitud de la familia doliente.

Servicios Funeraria ALIAGA, Figueroa 773. Tels. 25676 - 64800.

En la paz del Señor y confortada con los auxilios de la Santa Religión Católica, ha dejado de existir la que en vida fue ejemplar esposa y abnegada madre:

Sra. Dña. MARINA SALAZAR de CARDENAS

Q. D. D. G.

René Cárdenas Ríos, esposo; Dra. N. Sonia C. de Cordero, Amanda y René Cárdenas Salazarm hijos; Dr. Hugo Salazar A., hermano; Dr. Mario Cordero M. y Sonia Palma de Cárdenas, hijos políticos;, nietos, sobrinos, hermanos políticos y demás familiares, ruegan a sus amistades y en especial a los funcionarios del Banco Minero de Bolivia, personeros de la Confederación Nacional de Profesionales, Colegio de Abogados, Banco del Estado, Clínica "San Miguel" Facultad de Derecho de la UMSA, Lion's International, residentes orureños y demás personas piadosas, se dignen asistir a la misa de cuerpo que se oficiará el día de hoy 14 de los corrientes a horas 15.00 p.m. y a la traslación de los restos mortales de la extinta al Cementerio General a horas 16.00. El cortejo fúnebre partirá de la calle Colón Nº 979 (final).

Favor que comprometerá la gratitud de la familia doliente.

Servicios de EMPRESA VALDIVIA c/Graneros esq. Figueroa 121 Telefs. 25254-24290.

AGENDA FEMENINA

MESA REDONDA PANAMERICANA

Mesa Redonda Panamericana, presidida por la doctora Julia Uriona de Olmos, ofrecerá hoy un almuerzo, en los salones del Círculo Italiano con motivo de celebrar el Día de las Américas. Asistirán como invitadas especiales las esposas de los Embajadores de los países americanos, la esposa del Embajador de España, señor Conchita de Maestro de León, las esposas de Ministros de Estado y presidentas de instituciones femeninas.

BLOQUE FEMENINO DE PROMOCION MORAL

Las socias del Bloque de Promoción Moral se reunieron para tratar la campaña contra el alcoholismo que realiza la entidad a través de charlas y reparto de cartillas en fábrica y juntas vecinales. Las personas y entidades interesadas en este programa pueden solicitar informes al teléfono 23195.

VOLUNTARIAS DEL HOGAR SAN JOSE

Las Voluntarias del Hogar San José se reunirán el próximo lunes en un té que ofrecerá la señora Raquel de Bustillos del Campo, esposa del Embajador del Uruguay, para despedir a la señora Lilian de García Souza, ex-presidenta de la entidad.

ESCUELA REPUBLICA ARGENTINA

La Dirección, personal docente y administrativo y el alumnado de la Escuela "República Argentina" ofrecerán una copa de champagne, mañana a horas 11:00, en honor del Agregado Cultural a la Embajada de la Argentina.

ATENEO FEMENINO

Las socias del Ateneo Femenino de Bolivia se reunirán hoy, a horas 18:30, para elegir su nuevo directorio.

ESPOSAS DE MILITARES.- Las esposas de los generales, jefes y oficiales del Comando General del Ejército y de la Guarnición de La Paz, ofrecieron a la Sra. Zulema Fortún de Alvarez, esposa del Comandante General del Ejército, un té en los comedores del Sky Room del Hotel Libertador. La fotografía muestra un aspecto de esa reunión.

CONGRESO MUNDIAL DE RADIO AFICIONADOS.

A bordo de un Boeing del LAB, viajó a Miami la delegación de nuestro país al Congreso Mundial IARU, la misma que la componen representantes de La Paz, Santa Cruz, Oruro, Cochabamba y Trinidad.

AGRADECIMIENTO

Carmen Zambrana de San Martín, agradece a los señores Dr. Jaime Tapia A., amigos de Cordepaz, Jaime Jofré y Sra. Cnel. Humberto Fernández F. y Sra. Ing. Jerry Vargas, y Sra., Ing. Julio Ovandó, Lic. Jorge Pareja y Sra., Sr. Brian Putnam y Sra. Ing. Norberto Galdo y Sra., Sr. Roberto Pérez y Sra. Lic. Gonzalo Riveros; por las simpáticas despedidas que le dieron a mi esposo Waldo San Martín V. con motivo de su viaje a Israel.

Advertencia

Se previene al público en general que el señor Antonio Chavez Mosa, no puede transferir, ceder, donar, permutar etc., los terrenos de la Urbanización "Alto de la Alianza" en los manzanos "I" (lotes 613 - 618) LL (lotes 631-636) M (649-654) Ñ(667-672) O(685-690) P(703-708) y P (721-723) por ser propiedad exclusiva de Romualda Yujra de Quispe y de Santiago Ramirez Yujra, a consecuencia del anticipo de legítima que hizo Antonia Cutili, v. de Yujra según instrumento suscrito.

CEMENTO BLANCO "IRAJA"

Calidad y alto rendimiento

El más recomendado para la fabricación de mosaicos y trabajos de construcción en general.
Bolsas de 42,5 kilos con doble envase, papel y polipropileno
Precio rebajado y sin competencia.
Compre en las principales ferreterías y casas del ramo.

Distribuidor exclusivo para Bolivia:
PROMOTORA PAULISTA
LA PAZ: Av. Marico Kapac 450-Tel 20080-Casilla 2234.
COCHABAMBA: Av. San Martín 3823-Tel. 2923 y 6396.
SANTA CRUZ: Calle Warnes 32 - Tel. 21166 - Casilla 2173.

La familia de la que en vida fue abnegada madre, señora

MARIA CRISTINA ESPINOZA SARAVIA vda. de VARELA

(Q. E. P. D.)

ruega a sus parientes, amistades y personas piadosas se dignen asistir a la misa que en sufragio de su alma y recordando los 8 días de su sensible fallecimiento se mandará oficiar el día de hoy miércoles 14 a horas 12:00 en el Templo de Santo Domingo.

Será favor que comprometerá la gratitud de la familia doliente.

El duelo se despide en la puerta del Templo.

La Paz, abril de 1976.

AVISOS ECONOMICOS

Revistas Libros

GISBERT Y CIA. S.A.
Casilla 195
NUEVAMENTE HEMOS RECIBIDO:
SELDON.- Diccionario de Economía
CASTRO Y LESSA - Introducción a la Economía
FURTADO - Dialéctica del Desarrollo
BERNI - Evolución del Pensamiento Económico
DIEGUEZ - Problemas de Microeconomía
HANSEN - Guía de Keynes
JOHNSON - Administración Financiera
KING - Evaluación de Proyectos de Desarrollo Económico.
SAMPEDRO - Estructura Económica

Profesores Academias

TRADUCCIONES Inglés castellano Ayacucho 266, teléfono 24590 (10-30/69913)

Departamentos Habitaciones

ALQUILER Dos habitaciones final Bolivar teléfono 43005 (13-14/70417).

SOPOCACHI Alquilo confortable y soleado dormitorio con pensión a dos personas teléfono 28079 (7-13/70267)

HOTEL ATLANTIC Av. Armentia 521, teléfono 23342, habitaciones individuales $b. 20.- Delegaciones convencional (5 - 10-IV/69133)

CARVAJAL. Yanacocha.- 448.- Vende Departamento en propiedad horizontal Edificio San José tres dormitorios dependencias amoblado entrega vacía excelente ubicación (13-14)

CARVAJAL.- Yanacocha 448.- Tres habitaciones anticrético calle Tumusla entrega vacia. (13-14/70417

CARVAJAL.-Yanacocha 448.- Departamento pequeño calle Estados Unidos alquiler. Otro calle Inquisivi dos dormitorios, dependencias por estrenar alquiler. (13-14).

CARVAJAL.-Yanacocha 448.- Tel 54862 - Departamento Villa Fátima calle Covendo un dormitorio dependencias garaje, jardín nuevo.- Departamento calle Costa Rica dos dormitorios mixto entrega inmediata (13-14).

BARRIO MAGISTERIO Pequeño departamento antictético 40.000.-teléfono 43005 (13-14/70417)

CARVAJAL.- Yanacocha 448.- Departamento pequeño alquiler Estados Unidos baño privado entrega inmediata.- Otros departamentos habitaciones tiendas distintas zonas. (13-14).

CARVAJAL.- Yanacocha 448 Departamento anticrético Guerrilleros Lanza, pequeño entrega vacía 45.000.- (13-14)

CARVAJAL.- Yanacocha. 448.- Habitaciones Av. Chacaltaya alquiler vacías.- Otras habitaciones distintas zonas. (13-14

"LUBRAVE".- Yanacocha 448.- Alquiler- Dos habitaciones baño independiente Avenida Saavedra (14-15).

"LUBRAVE".- Yanacocha 448.- Anticrético-Villa Fátima contrato Mixto Laja (14-15).

CARVAJAL.- Yanacocha 448.-Tel. 54862.- Vende departamento propiedad horizontal Obrajes calle 16 dos dormitorios, dependencias por estrenar entrega vacia 1 (14-15)

CARVAJAL.-Yanacocha 448.-Departamento Villa Fátima calle Covendo un dormitorio dependencias, terraza, por estrenar entrega vacia inmediata.- Otra Villa Fatima dos dormitorios dependencias anticretico 49.000 (14-15)

PIEZA EN MIRAFLORES Bajo Referencias teléfono 25216 de 10 a 12 y 3 a 6 pm. (14-/70452)

Restaurant Bares

CARVAJAL.-Yanacocha 448.- Vende Bar Pensión calle Pichincha vajilla completa precio ocasión.- Bar Quinta Villa Fátima calle Alcoche bien acreditado vajilla completa cerca Fábrica de Chocolates (13-14).

PENSION FAMILIAR Se da pensión familiar, calle Ingavi 721, altos (13-14/70413)

Tiendas Kioscos

ANTICRETICO Tienda o garage $b. 20.000.- Jorge Sáenz 1109 Sr. Delgado (13-14/70416)

TIENDA O GARAGE anticrético 200.000.- Jorge Saenz telefono 43005 (13-14/70417)

TIENDA Ofrezco en anticrético Ref: Av. Entre Ríos 1207 frente Cine Lux. (13-15/70408)

Casas

CARVAJAL.- Yanacocha 448 Telf. 54862.- Vende casa Alto La Paz camino Oruro departamento amplio, garaje, galpones, tienda, telefono 1400 mts. vacia ocasión, Sopocachi casa venta calle Aranzaes, dos departamentos cerca Plaza España vacia facilidades (14-15)

CARVAJAL. Yanacocha 448.- Vende casa dos departamentos Av. Saavedra dos tiendas, entrega parte vacia cerca Plaza Estadio. ocasión.-Casa vende Villa Fátima calle Xiamas dos departamentos, garaje, cerca Plaza Aranda motivo de viaje ocasión entrega inmediata (14-15)

CARVAJAL.- Yanacocha 448.- Casa vende Villa Nueva Potosi dos pisos diez habitaciones final Villamil de Rada ocasión. Otra casa calle 4 de Mayo 6 habitaciones cerca Av Buenos Aires, entrega vacia (14-15)

CARVAJAL.-Yanacocha 448.- Vende casa calle Yanacocha, dos departamentos dependencias entrega vacia precio $b. 380.000 ocasión, motivo viaje (14-15)

CARVAJAL.-Yanacocha 448.- Vende casa calle Sgto. Tejerina dos departamentos, amplios, dos patios, dependencias, entrega vacia apto para vivienda local fiestas, Industria, ocasión. (13-14).

CARVAJAL. Yanacocha 448.- -Vende casa Alojamiento Av. Kennedy 31 habitaciones 4 baños amoblado entrega inmediata motivo viaje, en funcionamiento, ocasión. Casa Chijini Alto excelente ubicación. entrega vacia (13-14).

CARVAJAL. Yanacocha. 448.- Vende casa, calle Ingavi, departamento completo entrega vacía cerca Av. Montes excelente ubicación motivo viaje. Casa como terreno calle Bueno 800 mts. excelente ubicación ocasión (13-14)

CARVAJAL.- Yanacocha 448.- Casa Junta anticrético calle Alberto Gutiérrez, alto Sopocachi, dos dormitorios, living, comedor, cocina baño entrega inmediata 60.000 ganga (13-14)

CARVAJAL.- Yanacocha.- 448.- Tel. 54862- Vende casa calle Armaza, dos departamentos, jardin, garaje, amplio. vacía excelente ubicación, motivo de viaje entrega inmediata, ocasión (13-14)

CARVAJAL Yanacocha.- 448.-Vende casa Sopocachi calle Borda un departamento de cuatro dormitorios dependencias entrega vacía. Casa Villa Fátima- Calle Yanacachi frente Fábrica de Chocolates vacía facilidades. (13-14)

CASA TERRENOS Oruro, Santa Cruz, vendo, teléfono 26260 (14-15/70426)

VENTA CASA Especial para construcciones 480 metros Sebastián Segurola entrega vacía teléfono 43005 (13-14/70417)

CASA Se vende casa en zona céntrica sin intermediarios. Referencias Sucre y Colón 1330 (27-1/IV/69914)

CASA En venta zona comercial 25 de mayo y Aroma. Referencias Tumusla 5851 Cochabamba. Teléfono 5356 (11-15/70300)

"LUBRAVE" Yanacocha 448.- Venta Casa- Pedro Kramer 5 habitaciones 220.000. Said 4 habitaciones dependencias 160.000. Alto Chijini 120.000 Cañada Strongest 20 habitaciones apto para residencial (14-15).

"LUBRAVE" Yanacocha 448.- Necesitamos Casas en Venta, Terrenos, Anticráticos, Alquileres (14-15).

Teléfonos

"LUBRAVE" Yanacocha 448.- Venta Teléfonos- Zonas-San Miguel, Tembladerani (14-15).

VENDO Teléfono comercial Ref: teléfono 63829 (14-16/70425)

Propiedades Terrenos

CARVAJAL.-Yanacocha 448.- Garaje 400 mts. calle Pasos Kanqui alquiler entrega inmediata (13-14.

CARVAJAL.- Yanacocha 448.- Tel. 54862- Vende lote 204 mts. Achumani sector Koani excelente ubicación.- Otros lotes, Alto La Paz-Villa Dolores 300 mts. 40.000 ganga.- Otros distintos lugares. (13-14)

CARVAJAL.-Yanacocha 448.-Tel. 54862.- Vende lote en Cota Cota 1.110 mts. cercado con construcción buen lugar.- Otro Av. Buenos Aires 450 mts. cerca puente Abaroa.

CARVAJAL.-Yanacocha.- 448.-Vende lote Villa Armonia Sector "San Isidro 283 mts. cercado ocasión Lote Villa Fátima calle Chulumani 200 mts. buen lugar.- Otro Villa Fátima calle Adriana Pariente 263 mts. cercado con material de construcción. (14-15)

EN VENTA Por motivo viaje vendo terreno 220 m2 en la urbanización El Carmen Obrajes con planos aprobados. Ref: Teléfono 54702 (14-15/GG)

"LUBRAVE" Yanacocha 448.-Venta Terrenos.- Alto Obrajes, Villa Adela (14-15)

Ofertas especiales

PERMUTA Maestra normalista de ciclo medio de la ciudad de Sucre, desea permutar cargo con similar esta ciudad. Mayores referencias al teléfono 84149 (14-16/70430)

VENDO Soldador Arco 200 A.M.P. 220 Volt, teléfono 62514. (13-18/70409)

VENDO Spiedo industrial y horno Volcán Av. Perú 235. (14-16/70421)

VENDO Estereofónico Sanyo 3 en 1 nuevo, teléfono 64593 (14-16/70423)

Técnicos

REPARAMOS Radios, Televisores a domicilio, teléfono 40226. Economía garantía (13-16/70412)

T.V. SERVICIO Nivico, reparación de televisores Nivico y otras marcas, con garantía a domicilio, teléfono 53876. (13-23/70414)

PLOMERO Instalaciones sanitarias. Teléfono 26823 (9-13/70280)

TELEVISORES Se reparan a DOMICILIO con GARANTIA teléfono 60120 (12-16/70407)

PLOMERO Se hacen Instalaciones y Reparaciones teléfono 54306 (12-17/70406)

REPARAMOS Televisores a domicilio, teléfono 57976-29076. (14-15/70427)

Vehículos

VAGONETA vendo ocasión $b. 22.000 modelo 1955 Ref. Tel. 20487. (R).

VENDO Camioneta Chevrolet nueva, 0 kms. 2 toneladas. Ref. Nicolás Acosta 640 (R.)

DE OCASION Vendo micro Chevrolet americano, modelo 71 Ref: Plaza Estadio (14-25/70424)

"LUBRAVE" Yanacocha 448.- Venta Vehículos-Camión, Colectivo linea Litoral, modelos 66 auto particular modelo 62 marcas Chevrolet (14-15).

Máquinas

VENDO Máquina de coser, estufa gas, caja registradora de cuatro gavetas National, vitrina 2 x 0.80 Ref: Teléfono 65666 (13-14/70415)

VENDO Máquina Zeiss-Ikon Contaflex Super BC, Tele, gran angular, lentes de aproximación, flash computarizado, filtros, etc. Teléfono 60783, tardes. (13-16/70411)

Préstamos Dinero

CARVAJAL.- Yanacocha 448.-Tel.54862.-Dinero presto desde 5.000 adelante, sobre hipoteca. Dólares desde 500 sobre joyas distintas sumas, asimismo necesito diferentes cantidades capitalistas no pagan comisión. (13-14).

"LUBRAVE" Yanacocha 448.- Prestamos dineros sobre hipotecas y joyas. Tambien necesitamos capitalistas. (14-15).

Empleados

COCINERA que sepa de su oficio precisamos con certificados y garantía familia reducida pagamos buen sueldo teléfono 82829 (R)

Ropa

FAMILIA EXTRANJERA Vendo ropa nueva y de poco uso. El 14 y 15 de Abril de hs. 9 a 13 San Miguel E26. (14/70422).

VENDO ROPA DE MUJER, Sacones, Abrigos, Vestidos de dos piezas, calle Francisco de Miranda esq. Villalobos Nº 2009 Interior Preguntar Sra. Rosa (7-13/4)

Orquestas

LOS ONIX Conjunto electrónico, teléfono 54333 (1-15/69950)

ORQUESTA Electrónica "CARAVELL" teléfono 64206 (12-19/70405)

ORQUESTA Electrónica Teléfono 53220 (14 - 14/69424)

ORQUESTA Eléctronica Cano y su Combo. Teléfono 52651 (10-16/70295)

Varios

TRAMITES MILITARES Libretas, reposición documentos, Beneméritos, Renta Vejez, jubilaciones, pensiones, gestiona Benemérito DANIEL ROBERTO ARDUZ, Procurador Causas, exsecretario Tribunal Militar, 40 años práctica. Sagárnaga 161, Casilla 3807 (14-16/70429).

TALLER DE COCINAS a gas, estufas, calefones, repuestos, servicio garantizado Av. Perú 235, teléfono 25164. (14-19/70421)

VENDO Hermoso juego de copas de cristal fino marca Weebb y Corbet, Teléfono 82963. (13-19/70410)

PRECISO Compresora Atlas Copco Eléctrica para Minería teléfono 57675 (13-14/70418)

PASAPORTES INTERNACIONALES Colón 595 (13-14/70417)

CARNET IDENTIDAD Colón 595 (14-14/70417)

TRANSFERENCIA INMUEBLES Colón 595

REPOSICION Y LEGALIZACION DOCUMENTOS Colón 595 (13-14/70417)

MUNICIPALIDAD RENTA INSCRIPCIONES Colón 595 (13-14/70417)

TRANSFERENCIA DE VEHICULOS Colón 595 (13-14/70417

SOLVENCIA TRIBUTARIA Colón 595 (13-14/70417)

TRANSFERENCIA INMUEBLES Colón 595 (13-14/70417)

PROFESIONALES INSCRIPCIONES RENTA MUNICIPALIDAD Colón 595 (13-14/70417)

ORGANIZACION "JET" Ayacucho Nº 429 Of. 5 teléf. 23616 Tramita volando.

PASAPORTES en 8 horas "JET" Telef. 23616

TITULOS DE BACHILER en 20 días "JET" teléf. 23616.

PLACAS PARA VEHICULOS en 8 horas "JET" teléf. 23616

CARNET DE IDENTIDAD Trámites al vuelo "JET" Telef. 23616.

TRANSFERENCIAS DE VEHICULOS Trámites al Día "JET" Telef. 23616.

LICENCIAS DE CONDUCCION Profesional a Particular y Motociclistas 'JET" Telef. 23616

SOLVENCIA TRIBUTARIA En 1 hora "JET" Teléf. 23616.

INSCRIPCIONES DE NEGOCIOS a la Renta. Municipalidad, Higiene etc. 'Jet" Teléf. 23616

TRANSFERENCIA DE CASAS TERRENOS Etc. "Jet" Teléf. 23616

PLACAS PARA VEHICULOS DE SERVICIO PUBLICO "JET" Teléf. 23616

LIBRETAS DE SERVICIO MILITAR en 30 días "JET" Teléf. 23616.

LEGALIZAMOS DOCUMENTOS PARA EL EXTERIOR Trámite al día "JET" Teléf. 23616

RADICATORIAS VISAS Para extranjeros Trámites al vuelo "JET" Teléf. 23616.

CERTIFICADOS DE NACIMIENTOS Inscripciones. Trámites Rápidos "JET" Teléf. 23616.

RECTIFICACION DE APELLIDOS NOMBRES y otros en 48 horas "JET" TELEFONO 23616 (8-14/70277)

...Y ELLOS SE JUNTAN

AGENDA

PRESENCIA Av. Mariscal Santa Cruz, Edif. Esperanza CENTRAL Tel. 40460 - 41125 y 52184 - GERENCIA: Tel. 52172. PUBLICIDAD Tel. 52178 REDACCION: Tel. 51998.- Casilla 1451 Cajón Postal 3275.

FARMACIAS DE TURNO

Del 10 al 17 de Abril

VIRGEN DE REMEDIOS, Dra. Aida de Oviedo, Ballivián 1446, Tel. 41444; **UNIVERSO,** Dra. Elena Duvrasic, Plaza Uyuni, Tel. 54979; **SAN JUAN DE DIOS,** Dra. Amalia de Novillo, Av. Pando 296, Tel. 22131; **LA SALVADORA,** Dr. Jorge Postigo, Sagárnaga 376, Tel. 25865; **LA SALUD,** Dra. Nelly Hurtado, Tumusla 613, Tel. 62328; **EL PRADO,** Dra. Albina Muller, Av. 16 de Julio (final), Tel. 20711; **ARMONIA,** Dra. Silvia Ramírez, Villa Armonía Av. Mejillones

FARMACIAS DE TURNO PERMANENTE

OBRAJES Plaza Franz Tamayo Tel. 82081 SAN CARLOS Av. República 26 Tel. 20223 Villa Victoria, VERACRUZ Av. Antofagasta Nº. 100 Tel. 59107 Alto de La Paz. CRISTO REY General Lanza 2110 Tel. 27534 Sopocachi Alto.

TELEFONOS DE URGENCIA

BOMBEROS 119 - ASISTENCIA PUBLICA 118-2211 - RADIO PATRULLA 110 - TRANSITO 26148 SAMAPA 26628 - 26548 - ENERGIA 54357 - TELEFONOS (RECLAMOS) 113 INFORMACIONES 104 SEÑORITA HORA 117 LARGA DISTANCIA EXTERIOR 55907-09 INTERIOR 20402-03 HOSPITAL DE CLINICAS CENTRAL 22821 - 22872 - AASANA 59333-59310.

FLOTAS

TRANS SERVICE LTDA. Alto de la Alianza Nº. 630 Tel. 43154 TRANSPORTES "EL CHAPACO" Chuquisaca 568 Tel. 40258 TRANSPORTES UNIVERSO Av. Montes 638 Tel. 42831 EXPRESO SAMA Plaza Riosinho Nº. 98 Tel. 64436-28462 TRANSPORTES PULLMAN BOLIVIA Plaza Alonso de Mendoza Tel. 55854 - 25893 ANDINO León de la Barra 360 Tel. 20471 CONTINENTAL Av. Montes 675 Tel. 29061 COPACABANA Av. Montes 620 Tel. 20477 - 40461 LAURO Av. Camacho 1223 Tel. 27677 TRANSPORTES PILCOMAYO Figueroa esq. Tiquina Tel. 22858 ALIAGA Av Montes 700 Tel. 26376 URUS Bozo 194 Tel. 50793 TRANSPORTES SAN CRISTOBAL Plaza Alexander 190 Tel. 27775.- 41076 FLOTA YUNGUEÑA Calle Coroico Nº. 1577 Tel. 43001 TRANSPORTES TARIJA Tiquina 37 Tel. 28911 TRANSPORTES VICTORIA Emilio Calderón 563 (Gran Poder) Tel. 56599 TRANSPORTES ABAROA Plaza Alonso de Mendoza 242 Tel. 27096 MICROBUSES KIRQUINCHO Bozo 106 Tel. 54612 TRANSPORTES "MOTO MENDEZ" Calle Humahuaca 844 Tel. 57929 TRANSPORTES TUNARI Bozo Nº. 108 Tel. 40375 TRANSPORTES MANCO KAPAC Tumusla 580 (Hotel Tumusla) "DORADO ORIENTE" Pullman de lujo Bozo 106 Tel. 40373 TRANSPORTES RIVEROS (a Copacabana) Av. Montes 660 Tel. 20964. EXPRESO PANAMERICANO LTDA. Servicio Potosí-Sucre-Villazón. Dirección Bozo Nº. 167 Tel. 20803 EXPRESO CINTA DE PLATA Tel. 65658 TRANSPORTE PESADO Montes 505 Tel. 25083. AUTO LINEAS INGAVI Av. Manco Kapac 445 Tel. 28981 EXPRESO "LA VELOZ DEL SUD" Tiquina esq. Figueroa Nº. 739 Tel. 23146 La Paz -Bolivia.

EMPRESAS AEREAS

LLOYD AEREO BOLIVIANO Tels: 54649 - 53132 - 55769 - 51155 - 51163 - 59053 LUFTHANSA Tels. 20383 - 25780 - 50499 - 50609 AEROPUERTO Tel. 59151 AEROLINEAS ARGENTINAS Tel. 50792 AVIANCA Tels. 43909 - 40883 AIR FRANCE Tel. 51740 LAN Tel. 25536 - 57750 KLM Tel. 42965 SWISSAIR Tel. 28924 PANAM. Tels. 54117 - 41863 BOA Tel. 26387 VARIG Tel. 21450 ECUATORIANA Tel. 54472.- IBERIA Tels. 20270 - 24378 - ALITALIA Tel. 23494 B.O.A.C. Tel. 55541 CANADIAN PACIFIC Tel. 55341 SOUTH AFRICAN AIRLINES Tel. 55541 BRITISH CALEDONIAN Tel. 55541 TAM Tel. 25542 AEROPUERTO 59125. BRANIFF INTERNATIONAL: VENTAS INFORMES Tels. 21100 - 21105 AEROPUERTO Tel. 59303 CARGA Tels. 59555 - 59012 LAN Chile Tel. 25536 - 57750.

FERROCARRILES

ESTACION CENTRAL Tels. 52510 - 53510 ESTACION GUAQUI Tel. 888.

JUSTO Y FRANCO

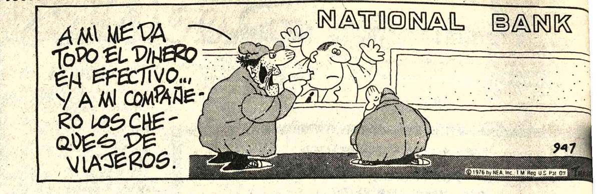

APARTAMENTO G

JEFF COBB

MARK TRAIL

PICAPIEDRA

LAS CUATRO...

(Viene de la página 3)

abrió presidida por el criterio de "Unidad en la diversidad". Surgieron tres grandes centros de discusión: descolonización, cooperación económica, problema de la paz. Sobre el primer punto se reiteró que el no alineamiento debía ser un instrumento al servicio de la revolución anticolonialista y en esta línea se pronunció una condena sin apelación contra los regímenes racistas de Africa contra la agresión norteamericana a Vietnam y contra la política expansionista de Isreal en Medio Oriente.

Sobre el segundo punto: el del desarrollo económico, los No-Alineados que ya tenían conciencia del fracaso de los programas de ayuda exterior decidieron confiar más en sus propias fuerzas, comenzando a recuperar y explotar directamente las respectivas fuentes de recursos naturales e intensificando las relaciones de intercambio y de colaboración entre sí. Por fin, en lo que se refiere a los problemas de la paz y de la coexistencia la Conferencia de Lusaka, lanzó la consigna de democratización de las relaciones internacionales para superar la división del mundo en esferas de influencia y dar la posibilidad a todos los estados, pequeños y grandes, de decidir con toda independencia sus propias políticas.

Pero los contrastes, los malentendidos, los equívocos, se manifestaron también en la Cuarta Conferencia de los No-Alineados realizada en Argel en septiembre de 1973. Las contradicciones de fondo de todos modos deben reaparecer si no en la próxima Conferencia de agosto en Colombo, seguramente en la política internacional.

El No-Alinamiento se calificó siempre por antítesis con la guerra fría y más específicamente ante los bloques político militares que dirigieron la Guerra Fria. Este punto de referencia aparece menos nítido cuando la guerra fría disminuyó a causa de la distensión entre Estados Unidos y la URSS y desde que la competencia al máximo nivel se está articulando en tres (o cinco) polos que no corresponden a las distinciones ideológicas.

La adhesión a los pactos militares o el rechazo de ellos no es ya en 1973 un criterio político decisivo para juzgar el no alineamiento. El anticolonialismo, por otro lado, que ha sido el "leit motiv" de todos los movimientos del Tercer Mundo, cambió de signo cuando la descolonización unida al neocolonialismo obligó a los gobiernos de Asia, Africa y de la misma América Latina a volver a pensar los contenidos de su propia independencia.

Los documentos finales, como siempre, reflejan una posición de compromiso, pero el hecho de que en la práctica ninguno de los gobiernos moderados haya querido tomar una posición abiertamente favorable a Estados Unidos ha impedido de todos modos que se registrase una equidistancia sumaria. Una mayor homogeneidad habría sido posible pero sólo a costa de una selección, pero el Tercer Mundo prefirió salvar su unidad heterogénea con la convicción de que sus debilidades no admiten demasiadas sutilezas.

¿Como se presentará el Tercer Mundo a la Quinta Conferencia de los No-Alineados? Es prematuro decirlo. Algunos datos sin embargo son seguros y representan la dramaticidad de esta gran parte de la humanidad.

En la última decada el abismo entre los países ricos y los países pobres aumentó espantosamente. Por una parte estan los países occidentales con rentas per cápita que oscilan entre 3.000 y 5.000 dólar[es;] otra los países africa[nos, asiá]ticos y latinoameric[anos que] luchan por sobrevivir co[n rentas] inferiores a 100 dólares.

En el Tercer Mundo, [sobre] una población de do[s mil] millones de seres, hay [más de] quinientos millones de [margi]nados de la producci[ón. En] 1980, dentro de cuatro años[, si la] situación actual tiende [a per]petuarse llegaran a mil m[illones] y en 1990 quizás lleguen [a dos] mil millones. Otro dato[: entre] 1960 y 1970 el producto na[cional] bruto global del mundo au[mentó] en 1 billón y 100 mil millo[nes de] dólares. El ochenta por cie[nto de] esta cifra vertiginosa s[e con]centró en los paíse[s in]dustrializados que tienen s[ólo un] cuarto de la población m[undial.] Sólo el seis por ciento d[e este] aumento fue a los país[es en] desarrollo que están hab[itados] por el sesenta por ciento [de la] población humana.

"CINE BOLIVAR"
RADIO FILMS presenta en:
SEMANA SANTA
LA MAS GRANDIOSA HISTORIA TODOS LOS TIEMPOS!
EL ARREPENTIMIENTO Y LA ESPERANZA DE LOS PECADORES SERIA PREDICADO EN SU NOMBRE!!

MAÑANA MATINEE TANDA Y NOCHE
Presentando a LEE J. COBB ...
EL NAZARENO
Technicolor
con JOANNA DRU como MARIA MAGDALENA APTA PARA TODOS
CORPORACION AMERICANA J. G. V.

PROXIMAMENT[E]
¡la juventud eterna fué su última perversión!

el secreto de dorian gray
en el Nuevo GRAN CINE "AVENIDA"
UN PASAJE DE LA BIBLIA QUE CONMUEVE A TODOS

Jesús DE NAZARET
MAÑANA Cine PRINCES[A]

RIS Tel. 29784

tinée. Tanda y Noche IGADA DE HEROES. (apta a todo público). Matinée. da y Noche 7.10.

LIVAR Tel 25051

inée. Tanda y Noche EL ACIO DE LOS ANGELES. o mayores de 21 años.

AVENIDA Tel. 25409

Matinée. Tanda y Noche DOS PATITAS PARA UN BANDIDO. Todo público.

MONUMENTAL ROBY

Matinée. Tanda y Noche SAN MARTIN DE PORRES. Matinée Platea 7.10, Gal. 4.60. Tanda y Noche Platea 9.10, Gal. 5.10.

MEXICO Tel. 26867

Matinée. Tanda y Noche doble LA VIDA DE SAN FRANCISCO DE ASIS y EL PECADO DE ADAN Y EVA. Matinée 5.10, 4.10. Tanda y Noche 5.60, 4.60.

NOBEL Tel. 57387

Matinée y Noche dobles ADIOS ALEJANDRA y CINCO DEDOS DE FURIA. Tanda estreno CINCO DEDOS DE FURIA. Además ESPEJO DE ALEMANIA. Censura todo público. Matinée, Tanda y Noche 6.10.

UNIVERSO Tel. 42660

Matinée. Tanda y Noche EL SOL ROJO. (Apta para todo público). Matinée Mezzanine Platea 10.10, Tanda y Noche Mezzanine 14.10. Platea 12.10.

ROXY

Matinée. Tanda y Noche dobles EL PROCESO DE CRISTO y NEGRO ES UN BELLO COLOR. Matinée 5.10, Tanda y Noche 5.60

HOY CINES TV

ESMERALDA Tel. 52454

Matinée, Tanda y Noche dobles LOS HIJOS DEL CAPITAN GRANT y LA HISTORIA DE UNA MONJA. Matinée 5.10, Tanda y Noche 5.60.

LA PAZ Tel. 53842

Matinée, Tanda y Noche LA MADRE MARIA. Apta para todo público. Matinée 7.10, 9.10. Tanda y Noche 9.10, 11.10.

15:20 Viaje al fondo del mar
16:00 Mi jardín
16:30 Los magníficos justicieros
17:00 Teleclases
18:00 Antena minera
19:00 Esa chica
19:30 Deportivo 7
20:00 Telenoticioso boliviano
20:20 Un país un mañana
20:30 A Roma con amor
21:00 Enfoques
23:00 Un paso al más allá
23:30 Cierre emisión

VARIEDADES Tel. 24071

Matinée doble EL MUNDO DE LOS JOVENES y OPERACION SAN GERARDO. Tanda y Noche dobles EL GOLGOTA y OPERACION SAN GENARO. Matinée 5.10, 3.60. Tanda y Noche 5.60, 4.10.

MIRAFLORES Tel. 53159

Matinée. Tanda y Noche MACHO CALAHAN y LA BATALLA DEL KHAN. Matinée 5.10. Tanda y Noche 5.60.

MURILLO Tel. 52647

Matinée doble LA LEYENDA DEL NEGRO CHARLEY y WANG YU REY BOXEADOR. Tanda y Noche doble LA LEYENDA DEL NEGRO CHARLEY y AHORA MI NOMBRE ES NADIE. Matinée 5.10, 3.60, Tanda y Noche 5.60, 4.10.

LIBERTAD Tel. 53925

Matinée, Tanda y Noche dobles KUNG FU MORTAL y LA SANGRE DEL DRAGON. Matinée 5.10, Tanda y Noche 5.60

MADRID

Matinée, Tanda doble MI NIÑO TIZOC y REYNA DE REYNAS. Noche REYNA DE REYNAS y COICTOS. Matinée, Tanda y Noche Platea 4.60, Mezzanine 5.10.

EBRO Tel. 42939

Matinée y Noche dobles TRES LADRONES EN APUROS y EL MANTO SAGRADO. Censura todo público Tanda EL MANTO SAGRADO. Matinée 5.10, 4.10. Tanda y Noche 5.60, 4.60.

IMPERIO Tel. 40451

Matinée, Tanda y Noche dobles EL BESO DE JUDAS y MARIA MAGDALENA. Matinée 5.10, 3.60, Tanda y Noche 5.60, 4.10.

CENTER Tel. 22026

Matinée, Tanda y Noche dobles LA ULTIMA ESPERANZA e HISTORIA DE UNA MONJA. Matinée 4.20, 3.70, Tanda y Noche 5.30, 4.20.

MONJE CAMPERO Tel. 23333

Matinée, Tanda y Noche SUCEDIO UN SABADO. Apta para todo público. Matinée 9.10, Tanda y Noche 11.10

26 DE JULIO Tel. 52119

Horario especial por largo metraje. 1ra. Función Hs. 15.00, 2da. Función Hs. 19.15. BEN HUR. (Apta para todo público). Matinée y Tanda 9.10, 11.10.

6 DE AGOSTO Tel. 23829

Matinée, Tanda y Noche (Mayores de 14 años) TWINKY. Actualidades Mundiales N° 12. Matinée Platea 5.10, Mezzanine 9.10, Tanda y Noche Platea 9.10, Mezzanine 11.10.

PRINCESA Tel. 51821

Matinée, Tanda y Noche estreno LAS VUJERES (prohibida menores de 21 años). Además el noticiero EL MUNDO AL INSTANTE. Matinée, Tanda y Noche 6.10, 5.10, 4.10.

SCALA Tel. 23535

Matinée, Tanda y Noche LAS CATASTROFE MAS GRANDE DEL SIGLO XX (EL HUNDIMIENTO DEL JAPON). Apta para todo público. Matinée, 10.10, 12.10. Tanda y Noche 12.10, 14.10.

TESLA Tel. 53803

Matinée, Tanda y Noche LOS SUPERVIVIENTES DE LOS ANDES (Censura 14 años). Además el noticiero EL MUNDO AL INSTANTE. Matinée, Tanda y Noche 14.00, 12.00

Usted lo SENTIRA al mismo tiempo que lo VERA

con SENSURROUND

Un Acontecimiento!..

TERREMOTO

CHARLTON HESTON
AVA GARDNER - GEORGE KENNEDY
LORNE GREENE - GENEVIEVE BUJOLD - Cinema International Corporation

EARTHQUAKE

¡El orgullo y el desprecio a la muerte convierten a los hombres en Héroes!

EASTMANCOLOR

BRIGADA DE HEROES

14 años

Estrellas SIMON ANDREU - PATTY SHEPARD - FERNANDO SANCHO

HOY ESTRENO CINE PARIS

HOY Gran suceso CINE IMPERIO HOY

Una obra llena de realidad, una auténtica obra bíblica, amor, fe, sacrificio.

en: EL BESO DE JUDAS y MARIA MAGDALENA FUNCIONES DOBLES

GALERIAS LUZ

LOCAL 7

AGENCIA 2

DESEAMOS SU COMODIDAD

TEXTILON S.R.L.

LOS DIEZ MANDAMIENTOS

Tan espectacularmente grandiosa como la fe y la esperanza de la humanidad

CECIL B. DEMILLE'

HESTON - BRYNNER - BAXTER - ROBINSON

DE CARLO - PAGET - DEREK

MAÑANA CINE MURILLO

¡UNA AVALANCHA DE ACCION Y VIOLENCIA...!

Un reparto explosivo en un western fuera de serie!!!

CHARLES BRONSON
ALAIN DELON
URSULA ANDRESS
TOSHIRO MIFUNE

MAYORES 14 AÑOS

un film de TERENCE YOUNG

"EL SOL ROJO"

(Red Sun)

ES OTRO IMPACTO DE INCOFISA Ltda.

HOY ESTRENO ESPECTACULAR Cine UNIVERSO

'ATENCION SANTA CRUZ'

de la SIERRA

UN MILAGRO DE TERNURA

PININA

ANDREA DEL BOCA.

PAPÁ CORAZÓN SE QUIERE CASAR

con NORBERTO SUAREZ
ELCIRA OLIVERA GARCES

Ahora en la pantalla grande a todo color, con los mismos actores de la RADIONOVELA

CONCIERTO

APTA PARA TODO PUBLICO

MAÑANA GRAN ESTRENO

CINE SANTA CRUZ

LA GRANDEZA de lo pequeño... LA GLORIA de lo humilde...

SU SENCILLEZ, SU ABNEGACION, SU DESEO DE SERVIR AL PROJIMO Y PREDICAR EL AMOR DE DIOS

RENE MUÑOZ en

TODO PUBLICO

SAN MARTIN DE PORRES

(UN MULATO LLAMADO MARTIN) color

Al adquirir su entrada reclame gratuitamente una estampita a todo color de San Martin de Porres

HOY MARAVILLOSO ESTRENO

CINE MONUMENTAL ROBY

¡NUESTRO FIN SE APROXIMA...!!!

La destrucción del mundo comenzará en el Japón...!

EL MAYOR ESPECTACULO JAMAS LLEVADO A LA PANTALLA.

Ud. con este film se adelantará al CATACLISMO que nos amenaza

LA ATLANTIDA DEL SIGLO XX

MAS ESPECTACULAR QUE "LA AVENTURA DEL POSEIDON"

Technicolor Cinemascope

Keiju KOBAYASHI
Tetsuro TAMBA
Hiroshi FUJIOKA
Ayumi ISHIDA

LA CATASTROFE MAS GRANDE DEL SIGLO XX

EL HUNDIMIENTO DEL JAPON

OTRO SENSACIONAL IMPACTO de INCOFISA.

HOY GRANDIOSO ESTRENO Cine SCALA

Canal 7

T.V. Boliviana

Todos los miércoles a hrs 19:10 "Yo amo a Lucy" (I love Lucy) gentil auspicio de Big Ben 100 mm. de buen gusto.

HOY GRAN ESTRENO

CINE MONJE CAMPERO

Comenzó como jugando...

pero la tentación era grande

Son divertidos con dinero ajeno...

Sidney POITIER
Bill COSBY
Harry BELAFONTE

todo publico

«SUCEDIO UN SABADO»

Una singular y apasionante historia de amor...!

El, un hombre maduro...!

Ella, sólo una adolescente...!

CHARLES BRONSON

"TWINKY"

COLORES

SUSAN GEORGE • TREVOR HOWARD

2ª SEMANA Cine 6 de AGOSTO

PRESENCIA
Deportes

La Paz, Bolivia, miércoles 14 de abril de 1976

Bolívar procurará tomarse la revancha de la Liga Deportiva

Bolivar recibirá esta tarde en su estadio, la visita del campeón nacional del Ecuador, Liga Deportiva Universitaria, culminando de esta manera, ambos, su participación en el Grupo Dos de la copa "Libertadores de América".

Bolivar confía en reeditar sus dos anteriores triunfos frente a los campeones ecuatorianos, para así esperar la solución que le pueda dar la Confederación Sudamericana de Fútbol al polémico caso surgido el pasado domingo en Santa Cruz cuando fue suspendido el partido L.D.U. con Guabirá.

Ayer, el equipo ecuatoriano realizó un reconocimiento al campo de juego del estadio "Simón Bolívar" donde realizaron ligera sesión de entrenamiento. Hasta el momento Liga Deportiva Universitaria está virtualmente clasificada para ingresar a la siguiente fase de la copa "Libertadores de América". Decimos virtualmente teniendo en cuenta que de mantenerse el resultado del pasado domingo en Santa Cruz, 1-0 en favor de LDU, el plantel no tendrá mayores problemas.

De todas maneras la gente de Bolivar se aferra a una última posibilidad de que la Confederación Sudamericana de Fútbol se determine se realización de un nuevo partido entre LDU y Guabirá. Es por eso que existe firme propósito de tratar de ganar por marcador abultado y lograr los puntos en disputa.

Los ecuatorianos esperan por lo menos lograr un empate para así, de esta manera, ingresar con mayor tranquilidad y sin ningún problema a la siguiente ronda de la copa "Libertadores de América". El partido está anunciado para las 15.50 horas.

EN SANTA CRUZ

Por otra parte ayer Relaciones Públicas de la Federación Boliviana de Fútbol hizo saber que la Confederación Sudamericana de Fútbol,con sede en Lima, autorizó el partido entre Deportivo Cuenca y Guabirá el mismo que debe disputarse esta noche en el estadio "William Bendeck" desde las 20.50 horas.

Los sub campeones ecuatorianos hicieron ayer escala en Cochabamba y pasarán hoy a la capital oriental en una combinación del Lloyd Aéreo Boliviano.

Por su parte el campeón nacional, Guabirá, espera rehacerse de la performance cumplida el pasado domingo y ansia lograr los puntos en disputa.

BOLIVAR.- Buscará la revancha frente a Liga, pues en Quito perdió 2 a 1, realizando un buen encuentro. Tratará de conseguir los dos puntos para posibles eventualidades.

LIGA DEPORTIVA UNIVERSITARIA.- Este equipo actuará esta tarde en Tembladerani contra el representativo de Bolivar en el último partido eliminatorio del grupo 2 de la Copa Libertadores de América.

Desde la TRIBUNA

Por: Tito de La Viña

Anormalidades en la Copa

Cuando la incapacidad de un juez incide directamente en la conducción de un partido de fútbol, los incidentes a suscitarse pueden repercutir gravemente en desmedro de éste. Lo sabemos, y lamentablemente en Santa Cruz el juez uruguayo Larrosa fue el principal desencadenante de los incidentes ocurridos. Esto no quiere decir que justifiquemos la actitud de unos pocos fanáticos, pero no se puede pasar por alto al culpable fundamental de todo aquello.

Es una verdadera lástima, porque el grupo 2 confrontó el primer incidente grave, siendo hasta entonces el más disciplinado, pues no se había registrado ni siquiera una expulsión en todo su desarrollo. Ello significaba que los protagonistas estaban imbuidos de un concepto claro y terminante sobre lo que es una confrontación futbolística de este tipo.

Los jueces, lo comprendemos, no son infalibles, y como tales deben ser tolerados, pero a veces ocurre que su incapacidad, su temperamento o su falta de honestidad puede dar lugar a que un espectáculo que promete alcanzar contornos de lucimiento.

Desde luego que la Confederación Sudamericana cometió el primer error al no señalar un veedor para ese partido, como condición fundamental para tener la seguridad de que habrá posteriormente una persona imparcial encargada de elevar el informe correspondiente, cosa que ahora no puede ser.

Al parecer, tampoco los encargados de la CSF comprobaron la seguridad del escenario de Santa Cruz, cosa imprescindible para los partidos correspondientes a la Copa Libertadores de América. Y finalmente, algunos fanáticos que con sus actitudes no hacen otra cosa que perjudicar a Guabirá, y al deporte nacional.

Creíamos que en este grupo 2 todo iba a terminar con normalidad después de lo observado en Ecuador y posteriormente en La Paz con el partido Guabirá-Bolivar, pero la irresponsabilidad de un árbitro, y los factores colaterales señalados líneas arriba, han venido a poner la nota ingrata, con perjuicio directo para los intereses del fútbol boliviano. ¿Podrá la Confederación Sudamericana de Fútbol precautelar en el futuro la normalidad del desarrollo de una Copa Libertadores de América, tomando las previsiones del caso en materia de jueces y otros aspectos igualmente importantes?

De no hacerlo así, no habrá ninguna garantía para que los equipos participantes en el evento puedan hacerlo con la tranquilidad y la buena fe necesarias para brindar buenos espectáculos, y estaremos asistiendo a la muerte lenta de una competencia, que con esas irregularidades, no tiene razón de ser llevada adelante.

Torneo intercolegial femenino de volibol para el ciclo medio

Se inició ayer el torneo intercolegial de Volibol ciclo medio para señoritas en diferentes escenarios de la ciudad.

Los resultados de la fecha de ayer fueron los siguientes:

CANCHA INSEF: Inglés Católico se impuso a Santa Ana 2-1, con los parciales de 15-8; 9-15 y 15-2. Mazarello perdió frente a Liceo La Paz 2-1, con los parciales de 6-15; 15-4 y 15-11. María Auxiliadora se llevó los dos puntos frente a Daniel Sanchez Bustamante por 2-0, con los parciales de 15-7; y 15-8

CANCHA LORETTO: Libertad dobleg6 a Cervantes 2-1, con los parciales de 13-15;15-10 y 15-6. Loretto venció a San Gerónimo 2-1, con los parciales de 15-11;6-15 y 15-12

Liceo Bolivia no tuvo dificultad en vencer a Lindeman 2-0 con los parciales de 15-9 y 15-12.

CANCHA SAN ANTONIO: Amor de Dios superó a Kennedy 2-0, con los parciales de 15-7 y 15-11. Hugo Dávila dobleg6 a San Marcos por 2-0, con los parciales de 15-1 y 15-4. Fue el marcador mas claro en la primera fecha. Instituto Americano derrotó a Pabón 2-1, con los parciales de 15;15-8 y 15-12.

CANCHA COLISEO CERRADO: Rosa Gattorno doblegó a Santa Teresa 2-0, con los parciales de 15-1 y 15-6. Desmaisirises ganó a San Luis 2-0, con los parciales de 15-9 y 15-7.

Liceo Venezuela superó a Franz Tamayo 2-0, con los parciales de 15-9 y 15-0

CANCHA LICEO FRANCIA: Liceo Francia se impuso a Chevaliere 2-1, con los parciales de 15-5; 9-15 y 15-8. Felipe Guzmán consiguió el triunfo frente a Capriles 2-0, con parciales de 15- 9 y 15-3.

CANCHA BOLIVIA ISRAELITA: American School superó a Boliviano Israelita con los parciales de 15-7;9-15;15-7. Copacabana no pudo vencer a Mariscal Braun que logró la victoria 2-0 con parciales de 15-4 y 15-0.

Reacción del Círculo de Periodistas del Ecuador

El Circulo de Periodistas Deportivos de Bolivia, ha recibido el siguiente cablegrama del Presidente de la Asociación de Periodistas Deportivos de Quito, Alfonso Laso:

"Circulo Periodistas Deportivos de Bolivia. La Paz

Nombre periodismo deportivo de Quito, emplazo prensa bolivianos afirman Liga Deportiva Universitaria, sobornó Larrosa, comprueben su temeraria acusación. Atentos. Laso. Presidente Asociación Periodistas Deportivos de Quito.

Al respecto, la Agencia AP, autora del despacho cablegrafiado al exterior emitirá una aclaración sobre el delicado asunto planteado por el Círculo de Periodistas Deportivos del Ecuador.

Un solo equipo bajará de categoría en torneo paceño

Un sólo equipo descenderá de categoría en la Primera "A" por el torneo paceño de fútbol 1976 que se iniciará el sábado 24 del presente en jornada simple tanto en el estadio "Lastra" como en el del club Bolivar.

Los delegados del Consejo Central y los "asesores" determinaron aprobar el descenso de un sólo equipo el presente año. Los delegados argumentaron diversas razones cuidando sus intereses, no así el avance del fútbol paceño.

CONVOCATORIA

La convocatoria al certámen paceño fue analizada en su tercera estación y solamente quedaron pendientes los artículos referentes al puntaje, y el límite de jugadores extranjeros en cancha.

El próximo martes se hará una nueva evaluación de la misma, aunque se sabe que ese día se efectuará el sorteo de las dos primeras ruedas del certámen local.

APOYO AL FUTBOL

El Dr. José Laquis, dijo que no pudo integrar la delegación que viajó ayer a Lima, para reclamar ante la CSF, porque consideraba que la reunión de la víspera revestía mucha importancia. Dijo "tenemos que estar al lado del fútbol nacional y respaldamos completamente los pasos dados por la Federación Boliviana en resguardo del club Guabirá, Bolivar y en general del fútbol nacional".

El Comité Técnico de la AFLP programó la jornada de esta tarde, ratificando el cambio del nombre del juez que suplirá al uruguayo Larrosa.

El cotejo se iniciará a las 16 horas y estará protagonizado por Bolivar y Liga Deportiva Universitaria por el grupo dos de la Copa "Libertadores de América". El peruano Enrique Labó llegará hoy de Lima para uniformar la terna con Agomar Martins, de Brasil y Rafael Hormazábal, de Chile.

Camacho seguirá como DT. de The Strongest

El técnico nacional Wilfredo Camacho continuará a cargo del primer equipo de fútbol del club The Strongest, tal como la manifestó ayer a PRESENCIA el exintegrante de las selecciones nacionales.

Camacho abandonó su trabajo en señal de protesta por el hecho de estar impago hace ya bastante tiempo. Ayer en reunión sostenida con dirigentes de The Strongest estos se comprometieron a realizar un primer pago el próximo martes, aspecto este que acepto el técnico.

Por otra parte los dirigentes viene solucionando asuntos económicos con los jugadores en reuniones especiales realizadas con estos. De acuerdo a lo que se sabe The Strongest cancelará a cada uno la suma de tres mil pesos bolivianos. El saldo de primas y sueldos y otras bonificaciones serán canceladas con parte de las recaudaciones que el equipo logre en sus primeros compromisos por el torneo oficial del presente año.

CONTRATOS

Luego de llegar a acuerdos satisfactorios con los jugadores los actuales dirigentes procedieron ayer a renovar contratos con los jugadores que el técnico Wilfredo Camacho, consignó en una lista entregada ayer al titular del club, José María Andrew. Los jugadores recontratados son: Galarza, Arteaga, Angulo, Montoya, Argarañaz, Iriondo, Peña, Cortez, Fontana, Jiménez, Morales, Ruiz, Bastida, Prieto y Flores. Los jugadores Fontana y Bastida aún no retornaron a esta capital encontrándose actualmente en Buenos Aires.

El equipo entrenará hoy, de 10 a 12 siempre en la cancha de Achumani.

Federación de Natación sancionada por la SGD

La Secretaría General de Deportes, mediante su titular Guillermo Bulacia Salek, envió nota al interventor de la Federación Boliviana de Natación haciendo conocer su extrañeza por la inasistencia del interventor –Dr. Burgos– a la hora programada para la iniciación del campeonato nacional de este deporte.

Esto aconteció el pasado domingo en la piscina de Obrajes. En la misma nota se comunica al interventor que, como el retraso de iniciación de dicho torneo fue de aproximadamente una hora se aplicará la Resolución N°. 175 que expresa que toda demora de más de 5 minutos será sancionada con el 10 por ciento de la recaudación.

La suma respectiva deberá ser depositada en la cuenta de Material Deportivo que tiene la SGD en el Banco Central de Bolivia. La sanción de acuerdo a Resolución se aplica a cualquier tipo de espectáculo deportivo ya sea de exhibición o competencia.

INTER-COLEGIAL DE VOLIBOL.- Equipos de Libertad, (arriba) y Cervantes (abajo) que debutaron en el torneo intercolegial de volibol que organiza la Dirección de Educación Física Escolar

Ugarte empató 1-1 con Millonarios en Puno

Lima, Abr. 13 (AFP).- Los subcampeones del fútbol del Perú, Alfonso Ugarte, y de Colombia, Millonarios, empataron esta tarde 1/1, en partido por la Copa "Libertadores" disputado en Puno, sudeste peruano.

Tras un primer tiempo concluido en blanco y en el que dominó el cuadro nacional, el match se equilibró en el segundo tiempo en cuyo transcurso marcaron Fuentes, de Ugarte, a los 74 minutos, y Ortiz, de Millonarios, a los 81, de penal.

Con este resultado, el club visitante empató en puntos al campeón peruano, Alianza Lima, por lo que su partido del domingo entrante, en esta capital, último de esta serie eliminatoria, será también el decisivo.

El empate constituyó un severo contraste para el subcampeón peruano que, jugando su mejor partido en estas eliminatorias, tuvo la victoria al alcance de sus manos con un score abultado.

En efecto, en el primer tiempo dominó a su placer, con una zaga y una media que frustró los pocos avances del continente, mientras que la delantera, agresiva y luchadora, no pudo concretar infinidad de ocasiones.

Della Savia y Ortiz, los hombres claves de Millonarios, estuvieron eficientemente marcados por Fuentes y Arias, con lo que el rendimiento del subcampeón colombiano fue nulo.

Anuncian nuevo concurso de tiro para próximo domingo

El próximo domingo en el polígono "Germán Busch" se realizará un nuevo concurso de tiro deportivo organizado por la Federación Boliviana de Tiro.

La mencionada competencia estará destinada a tiradores juveniles, varones, quienes en la oportunidad concursarán con fusil.

Los organizadores vieron por conveniente impartir orientación teórica y práctica a los inscritos los días jueves, viernes, y sábado de la presente semana. La instrucción se realizará los mencionados días desde las 9 horas en el polígono "Germán Busch". Por otra parte a objeto de dar mayor oportunidad a los adictos a este deporte se resolvió ampliar el plazo de inscripciones hasta el próximo sábado.

El 9 del próximo mes se realizarán las pruebas de selección exigidas por el Comité Olímpico Boliviano que se relacionan con pruebas con pistola libre. La finalidad de esta competencia es la de seleccionar al equipo nacional que deberá competir en las próximas Olimpiadas de Montreal-Canadá. En la oportunidad se deberá cumplir con las marcas mínimas exigidas.

El directorio de la Federación Boliviana de Tiro gestiona una audiencia con el Ministro de Defensa Nacional con la finalidad de solicitarle cooperación para la compra de terrenos para la construcción de un polígono en la cudad de Cochabamba.

Arbitro peruano para encuentro Bolívar-LDU

El juez peruano Enrique Labó de FIFA, reemplazará al uruguayo Larrosa, en la terna de jueces para el cotejo que se cumplirá esta tarde en el estadio "Libertador Simón Bolívar" entre los elencos de Bolivar y Liga Deportiva Universitaria.

Los otros dos jueces que llegarán hoy a La Paz, son Dagomar Martins de Brasil y Rafael Hormazábal de Chile. La Confederación Sudamericana de Fútbol hizo conocer esta determinación ayer a las 14.30 horas a la secretaria de relaciones públicas de la FBF.

REUNION

La misma fuente señala que Teofilo Salinas debió entrevistarse anoche con los dirigentes bolivianos Mauro Cuéllar, Edgar Peña y Lauro Ocampo que viajaron expresamente llevando el informe del cotejo donde se produjeron lamentables incidentes, y donde el juez uruguayo Larrosa cumplió pésima actuación.

DELEGADO ECUATORIANO

Llegó ayer de Lima, un enviado de la Federación Ecuatoriana de Fútbol, que se entrevistó con Teófilo Salinas y ratificó la decisión de la CSF, de programar en la noche de hoy el cotejo Guabirá-Deportivo Cuenca en la ciudad de Santa Cruz y en La Paz, el cotejo Bolivar-Liga Deportiva Universitaria. Esto es porque periodistas de Quito vinieron a transmitir los incidentes del cotejo ratificando plenamente esta informa-

ESTE CUPON Será para Ud. seguro camino de éxito

Hemphill Schools Depto. 2B-RC4

Boquerón Defensores de Aligutá, Pasaje 44, La Paz. Casilla 6108

Sírvase enviarme GRATIS su folleto que explica como asegurar mi porvenir aprendiendo en mi casa: Radio - Televisión - Electrónica.

Nombre _____ Edad _____

Dirección _____

Población _____ Prov. o Edo. _____

RECORTE ESTE CUPON Y ENVIELO HOY MISMO!

Usted recibirá GRATIS un interesante folleto a colores, que le explica sobre las grandes oportunidades que existen para el hombre de acción, en la...

RADIO Electró... Televis...

HEMPHILL SCHOOLS, ofrece ahora novísimo Curso Programado sobre RADIO ELECTRONICA - T. V., con cual usted aprenderá practicando y un equipo realmente profesional valioso, y lecciones profusamente ilustradas.

SIN COSTO ADICIONAL UD. RECIBE CON SU CURSO ESTE VALIOSO EQUIPO PROFESIONAL

EXCELENTE CONJUNTO DE HERRAMIENTAS

CONJUNTO BASICO Para 8 diferentes circuitos

Receptor Multibanda

MULTIPROBADOR PROFESIONAL

Gratis

PROBADOR DE TRANSISTORES

VALIOSO FOLLETO ILUSTRADO

En caso que el Cupón haya sido desprendido pida informes a Boquerón Defensores de Aligutá, Pasaje No. 44, La Paz. Casilla 6108

SI USTED DESEA INFORMACION TELEFONICA PARA MAYOR RAPIDEZ, LLAMENOS AL TEL. 41 219

Liga Deportiva Universitaria

Representativo de la Universidad Central del Ecuador, primer centro de cultura de nuestro País, saluda con ocasión del QUINCUAGESIMO PRIMER Aniversario de su fundación, al prestigioso CLUB DEPORTIVO BOLIVAR y a la noble afición de La Paz.

Aprovechamos la oportunidad para reiterar una vez más, los vínculos de hermandad, de real y permanente vigencia entre nuestros pueblos.

La Paz, a 14 de Abril de 1975.

Ing. Oswaldo Nuñez Moreno
Presidente de la Delegación

Sr. Rodrigo Paz Delgado
Presidente de L.D.U.

Ing. Francisco Saá Chacón
Vicerrector de la Universidad Central del Ecuador
Invitado Especial

Usted lo SENTIRA al mismo tiempo que lo VERA

con SENSURROUND

Un Acontecimiento!..